京城日報
十一月六日（火） 夕刊
編輯發行人 印刷人 見島小川三之介 吉治
京城府太平通一丁目 發行所 合資會社 京城日報社

甘蘭會商

センカク 增田釀造 酒

代表部も萬策盡き
局面打開は困難
政府の決定を待つほかなし
極秘裡に引揚げ準備

【バタヴィア五日聯合】越田、ヘルデレンの兩代表は五日午後六時四十五分より約一時間に亘り報告書について打合を遂げた、目下の情勢では報告書は最後の記錄となる恐れがあるので双方自重して折衝したが意見一致に至らず、六日重ねて會談する事となつた、尚六日に豫定されてゐた長岡ランネフト兩首席代表の會談は、ランネフト委員長病氣との理由で延期となつた、而し多分私的會談を行つても局面打開は困難で、代表部としてもこれ以上施す術なく双方本國政府に請訓し其の決定を待つの外なき狀態となつた、代表部も最早最惡の場合を豫想し一兩日前より極秘裡に引揚準備を開始した模樣である

總裁の器に非ず
はつきりと御斷りした
昨夜若槻總裁の懇請に對し
會見後 町田商相語る

【東京電話】若槻男の勸說に對し町田商相は總裁の器にあらずとして固辭し五日午後十一時會見を終つたが、右會見後商相は語る

若槻男より總裁就任につき熱心な勸說を承けたが、私の天分は總裁などに立つべき器でない、この信念は若槻男が三百萬黨員を代表する聯合會の勸告をも退けられた固い信念と同じであるから、重ねて手數を煩さぬやう願ひたい、黨には多士濟々他に適當な人があると思ふからその人を推されたい、その人には自分はどんな盡力をも致す考へである、このことは總務にもお傳へ願ひたいと言つてはつきりお斷りした

【東京電話】後任總裁指名方を懇請された若槻總裁は大麻幹事長同道五日午後九時三十分牛込南榎町の私邸に町田商相を訪問、後任總裁受諾方を懇請した

飽迄も受諾懇請
なほ功を奏せずば
—總務制を活用か

【東京電話】民政黨後任總裁に指名された町田商相は、若槻男並に全總務、幹事長の正式交渉にもきつぱり拒絕し再考の餘地なしと斷言するに至つたので、民政黨首腦部は頗る困惑し六日午前十一時本部に總務會を開いたが、引續き正午より丸の內會館の聯合會出席者懇親會に臨み協議の上、更に大手搦手から飽までも町田商相の受諾を懇請することゝなつた、然し之れが奏効を見ざる場合は五日の聯合會で新總裁決定までは總て總務會に於て之れを代行することの承認を得てゐるので、已むを得ず現在の總務制を活用し特に總務十名のうち一名缺員となつてゐるため、町田商相を之れに補充し事實上筆頭總務に立てた上、總裁としての待機の姿勢を執らしめる外なしとの意見も有力となつて來たが、何れにせよ相當紛糾が豫想される

民政黨懇親會

【東京電話】民政黨では六日正午より丸の內會館に懇親會を開き、席上若槻總裁より總裁辭任を申出でるに至つた事情を詳細に述べ挨拶を爲し、併せて町田商相に右總裁として懇請せる顛末を報告した後富田氏その他よりも同樣に町田商相に交渉せる經過を報告意見交換の結果、更に代表委員をあげて町田氏を訪問し飽までも承諾を懇請することゝなつた

町田氏 依然固辭
全總務及幹事長の懇請空し

【東京電話】民政黨後任總裁問題に關し、同黨全總務及び大麻幹事長は六日午前九時十分牛込の私邸に町田商相を訪問、後任總裁を受諾せられたき旨極力懇請するところあつたが、町田商相は依然自分はその器にあらずとし固辭したので、會見一時間にして一同はやむなく同十時十分同邸を辭去した

必要があれば何度でも會ふ
◇—若槻男語る

町田商相訪問後若槻男は左の如く語る

五日第の聯合協議會で後任總裁銓衡は私に一任に決したといふ總務の報告を受けたので、自分はこの依囑によつて町田君を推薦し、そのことについて町田君の承諾を求むべく會見した、併し町田君は色々と事情を述べて居られたが、今後再び町田君に會ふ必要があれば何度でも會ふつもりである

軍縮幹部會
廿日召集決定

【ゼネヴァ五日電通】聯盟軍縮會議々長ヘンダーソン氏は、來る二十日を以て軍縮幹部會を召集することに決しその手續きを執つた

軍縮會議の—
絕望を仄す
ヘンダーソン議長が
幹部會に書翰を寄せ

【ロンドン五日電通】軍縮會議々長ヘンダーソン氏は本日書翰を以て軍縮幹部會に左の如き意見を述べ、暗默裡に現下の情勢に於ては軍縮會議は到底望みなきことを仄めかした

一、軍縮會議は一時的ではあるが軍縮協約案に關し完全なる協定に達する望みを拋棄せざるを得ないであらう、但し各種軍縮問題に關し個別的に妥協成立に努力すべきである、例へば左の如き問題については意見一致し既に可成りの程度に進んでゐる

一、武器の製造販賣に關する取締
二、軍事豫算の公表
三、恒久的軍縮委員會の設置

蘇聯大使
外相を訪問
◇—回訓を齎し協議

【東京電話】北鐵讓渡交渉に關する日本政府の保留問題を除く細目條件については、日ソ雙方に意見の歩み寄りを見たのでユレニエフ大使よりモスコー政府に對し更に請訓中の處、五日同回訓が到着したので六日午前九時ユレニエフ大使は外相官邸に廣田外相を訪問し

一、北鐵讓渡價格の支拂保證問題
一、引繼方法に關する問題
一、貸借對照表、財産目錄調整及右に伴ふ蘇日共同委員會設置に關する問題

などに關し協議に入つた

藏相高橋氏を訪問

【東京電話】藤井藏相は六日午後零時半赤坂表町の私邸に高橋前藏相を訪問し、五日の臨時閣議に明年度豫算編成計畫並に增稅斷行方針を提議した旨を報告し、種々前藏相の意見を聽取した

會議が失敗しても
無價値に終らぬ樣
豫備會商の前途に關する—
イギリス筋の見解

【ロンドン五日電通】海軍軍縮豫備會商の前途に關しイギリス側代表者は悲觀的見解を述べて居るが右に關し各方面より探聞すれば日米意見對立を中心として三國軍縮會談が決裂する場合には、イギリス側は決裂の動機となつた諸點については斷念すべきもこれ以外に何か意見に一致を見出し得べき點が實質的軍縮につき若干存在するとの解釋をなし、ワシントン・ロンドン兩條約の消滅後も國際軍備の協定をなし得るとの信念を與へたき旨日米に提案せんとする方針を抱いて居るものと信ぜられる、而してアメリカは主力艦軍艦噸數についてはパナマ運河通過を可能とする三萬三千噸程度まで引下げることを辭せずと見られる節があり、日英は共に引下げに贊成なることを公言した形勢があるので、軍艦噸數制限については新條約成立の可能性が認められて居り、その他ゼネヴァ一般軍縮會議に三國が提出せる案を基礎として檢討すれば假令兵力量の問題で會議が失敗しても會議それ自身は決して無價値とならないとの印象を殘すことが出來るのであらうとはイギリス筋の強く主張するところである

伏見宮
博義王殿下
海軍大學 御卒業

【東京電話】海軍大學校選科學生として御在學中の伏見宮博義王殿下には、六日目出度く海軍大學を御卒業遊ばされたので、直ちに六日附を以て左の如く海上勤務に服せしめられた

海軍中佐 大勳位 博義王
補那珂副長

臨議召集期日
正式に決定

【東京電話】臨時議會召集期日は六日の閣議で協議の結果左の如く正式決定した

一、召集期日 十一月二十七日
一、會期 十一月二十七日より十二月四日迄

よつて岡田首相は右の旨上奏御裁可を仰ぎ、九日頃官報號外をもつて詔書の公布を見る筈である、尙開院式は宮中の御都合によるものであるが、翌二十八日午前十一時貴族院において 天皇陛下親臨の下に擧行され、會期延長なき限り閉院式は十二月五日行はれる事になつてゐる

南洋委任統治の
報告書を審議
聯盟委任統治委員會で

【ゼネヴァ五日聯合】國際聯盟委任統治委員會は五日午前日本政府の南洋委任統治に關する報告書の審議を開始した、我が代表部ではポーランド駐剳公使伊藤述史氏が出席した、同上

日本政府は外國人の南洋委任統治群島を訪問することを禁止してゐる、その例は凡そ一年前アメリカの日蝕觀測隊が觀測のため南洋群島に遠征隊を派遣を申込んだが拒絕された事がある

として一部新聞の報道に關し質問が發表されたが、これに對し伊藤公使は左の如く答へた

日本はかゝる禁止を實行してゐる事は全然聞き及んでゐない又アメリカ觀測隊派遣の報道についても詳細調査する必要がある、委員は右につき帝國政府から日蝕觀測遠征隊を組織しこれにアメリカ、ソヴエートを初め各國學者の參加を要請したものと聞いてゐる

會議は午後も引續き審問の筈

米紙大々的に掲載

【ワシントン五日電通】國際聯盟委任統治委員會に於て、我が代表伊藤述史氏に對し發せられた質問はアメリカ諸新聞に大々的に掲載されセンセーションを捲き起して居るが、國務省當局は右は聯盟の技術的問題であるから他から兎や角干涉すべきでないとして批評を避けて居る

フ氏の言明

【ワシントン五日聯合】聯盟委任統治委員會における帝國政府の報告書審議に當り、帝國政府がアメリカ國務省の申出を拒否しアメリカ海軍戰鬪艦の南洋群島訪問を許可しなかつた事件が問題となつたが、國務長官代理フイリツプス氏は新聞記者團との定例會見に於て

原田秘書園公訪問

【興津電話】西園寺公訪問の原田熊雄男は六日午前九時四十五分坐漁莊に老公を訪問し、政界諸般の內容及び增稅斷行に關し政府の方針を報告會談一時間半にして同十一時十分辭去した

財政審議會
藏相が設置企圖
然し實現は頗る困難

【東京電話】增稅問題に關聯し明年度豫算編成に對し假然政治的手腕を揮はれるに至つた藤井藏相は、國論その他に於ける論議を回避し局面打開を圖らんとする根性から、將來の財政計畫確立と歲入出の均衡保持の見地から財政審議會の如きものを企圖してゐる、政府は之に對し未だ何等の考慮も拂つてゐないのでその實現は國策審議會問題同樣頗る困難である

各省復活要求

【東京電話】對十二年豫算に對する各省新規要求は大藏省查定の結果僅か內閣は五千萬圓を容認するにとどまつたので、各省ではかくては今日の非常時局の打開は到底不可能なりとし猛烈なる復活交渉をなすに決定したが、その額は總額三億近くに達するものと豫想されるしかして六日朝までに判明せる各省復活要求額は左の如くである（單位千圓）

外務省	一〇、〇〇〇
陸軍省	九五、〇〇〇
海軍省	一〇〇、〇〇〇
司法省	一二、〇〇〇
文部省	一、〇〇〇
農林省	一五、〇〇〇
商工省	三、八〇〇
拓務省	八〇〇
合計	二三七、六〇〇

尚內務方の態度は五日深更に至るも決定せず六日に持越されたが、復舊要求は相當巨額に上るだらうと云はれてゐる

本府
局長會議

定例局長會議は六日午前十時から本府第三會議室で開會された、先づ學務局長から

東北地方六縣の救濟に就いては目下內地各省官吏は救濟義捐金を出してゐるが朝鮮でも相當考慮されたいと拓務省から依賴があつた、本府としても朝鮮內の官吏はそれぞれの額を豫期してゐるけれども考慮して應援をしたいと思ふ

と東北地方の救濟義捐金支出問題を說明し、次いで池田警務局長から

全北、慶北のモヒ中毒豫防協會發會式に出席したついでに、兩道內數部の農村視察をなしたが最近痲藥を吸ふと農村自體、或は振興指導者に多少弛緩を生じたとの聲があるが事實は反對で、やうやく基礎工作が出來て眞の活動はこれからであるとの意氣込みに見えた

と述べ次いで松田殖産局長から

本年の米穀の收穫高は二億四千萬斤で、前年に比し約三割の減收になつてゐる、これは本年長期間に亘る降雨の結果であるが、不足の分は前年よりの持越しのストックが多量にあるから共給には心配はない

西崎理財課長

新所得稅の調査は完了の域に達してはゐないが、現在では豫定額より增加し漸漸に進んでゐると同時に、酒稅も少しく增徵したが關稅收はこれに反し增加してゐる

最後に今井田政務總監から

臨時議會上提の豫算關係で近く上京せねばならぬと思ふ、年內になすべき計畫があれば決定して置き各局でそれぞれ研究されて議會で質問となる樣なものは材料を纏めて置いてもらひたい

斯くして午前十一時半閉會した

地方長官會議
年內に召集せず

【東京電話】後藤內相は本月二十日頃內閣最初の地方長官會議を召集する豫定であつたが、災害豫算決定が豫想外に遲れ臨時議會準備が容易に進行しないのに議會召集期日は切迫し、その間長官會議を召集する等の時日がないと見られるに至つたので遂に議會前の召集を斷念し、又議會後は既に數府縣會開催中のことゝてこれ亦召集困難の事情にあるので、結局今年中には長官會議は召集しないことゝなつた、なほ必要ある場合は個々に長官を招致して打合はせを行ふ筈

米委員敦圉く

【ロンドン六日聯合】國際聯盟委任統治委員會における伊藤代表の答辯と關連し、アメリカ代表部海軍委員は不滿の色を示し同代表の答辯は『南洋委任統治領域は何れの國籍の船舶も通航の自由を保障されてゐる』と主張し、ワシントン條約第十九條太平洋諸島の防備制限問題にも關連してゐるから、豫備會談でも何等かの形式で討議せねばならぬといきまいてゐる

教育功勞者
大山一夫氏

永らく京城府府學務課長や日出小學校長を歷職し、京城府立商業學校長を最後に昭和七年四月頃に退職した朝鮮教育界の功勞者大山一夫氏（六六）は神戶市の兵庫縣立病院で治療中三日永眠した、葬儀は七日午後四時から鄕里岡山縣後月郡西江原町五二九の自宅で執行する

人

◇土師平北知事 六日入城朝鮮ホテル
◇佐々木前鐵理事 同上
◇荻野京畿府衞生課長 六日から九日まで橫濱市で開會される水道協會總會出席の爲め四日出發十四日歸城の豫定

日英同盟復活の
手段は執つて居らない
英外相下院で答辯

【ロンドン五日電通】本日下院に於てサイモン外相は日英同盟復活說に關する質問に對し

目下の處イギリス政府としては別に日英同盟條約を復活せんとする何等の手段をも執つて居らない

と答へ、更に

日本は近くロンドンに於て公使館を廢棄せんとしつゝあるとの說があるが大臣は之を知つて居るか

との質問に對しサイモン外相は「否」と答辯した、更に外相は駐支イギリス公使館の昇格說に對し政府としては目下の處斯る意思は全然持つて居らないと答へた

大串參謀長滿州へ

朝鮮軍參謀長大串少將は[illegible]

非大尉、五十嵐京城憲兵分隊長と軍事普及講演のため六日滿州に向つた、七日歸任のはず

天地玄黃

東京を朝出した郵便が晩に滿洲國に着くやうになる、出來したといふよりも、可能なことを今まで何故しなかつたかを聞きたい

◇

郵大臣といふものは召喚されることに相場がきまつた

◇

英米提携して日本を脅迫せよか、節は理窟より進擊なり

◇

豫算も增稅も各相たゞ聞き置くだけのこと、言はぬは言ふにいやまさる苦さ顏

英に大艦建造
反對論有力

【ロンドン五日電通】イギリス海軍は先頭北海及びイギリス南岸方面の大演習の結果により、巨額の費用を以て建造された主力艦が空中よりの攻擊に對し無力なる事實が實驗され、大艦建造反對論がますます有力となつた

親鸞聖人（41）
旃檀篇 吉川英治 作 山村耕花 畫

北面亂星（七）

院の御坐所をさがつてくると範綱はすこし眉をひらいた。法皇の御けしによつては、屈分。面をおかしても御諫言するつもりであつたが。

（さすがは、老鍊で居らせられるあの御明眼ならば——）

と、先々、安心して、言はんとすることは、暗示ぐらいな程度にとめて、御座所を退がつて來たところであつた。

院を中心にして、策動し、流言し、暗中飛躍をする無數の政客や武人や、策士を、法皇はやはり高い御坐のうへからよく觀てをられると今さら心服するのであつた。

尤も、宇治、保元の動亂期にあつて、法皇ほど、御苦勞もなされ、又、人間の表裏反覆と、惡しい權力の爭奪を眺められたお方はない

さういふ上皇をかついで、まだ衰兆の見えない平家を顚覆から追ひ落さうなどゝしても、所詮、躍るもの自身の自滅以外、何らの運動となるわけのものではない。まして、それが私怨と私慾の不平から結ばれた策動であるに於ては、言語に絕した不忠な謀みである。上皇の御叡知がさういふ野望家のために決しられるやうな事でもあつては斷じてならない。

範綱の意志は、そこに決まつてゐた。——だが、それを極言するまでもなく、上皇御自身が、院の內外にうごいてゐる野心家の空氣と、野心家の性格とを、ことごとく知り扱かれてゐるやうなので、

（このぶんなら——）

と、彼は、自分のとりこし苦勞を、むしろ恥ぢて、

（くれぐれも、御自重を）

と、ばかり奏して、あとは、いつもの和歌の話などして、心までが、はれ／＼としてゐた。

南殿の橘には、春のよごれを降りながした雨あがりの陽がつよく照りかへしてゐた。今人たちが、院の築苑で、蹴鞠をしらべてゐるし、舍人たちは、厩舍の側にかたまつて、白馬に水を飼つてゐた。

「六條どの」

後で、呼ぶ者がある。

廻廊の曲がり角に、待つてゐたやうに佇んでゐた男だつた。

「——おゝ、これは」

見ると、故少納言信西の息子、淨憲法印といふ、才子で、人あたりがよくて、そして院のうちの切れ者といはるゝ人物だつた。

時々、歌の詠草などを屆けてよこして、添を求めるので、その都度、歌はみてやるけれど、範綱とは、べつな世界に生きてゐる人間であつて、いくら永く知つてはゐても、ほんとの知己にはなれないでゐる男だつた。

にやりと、淨憲は寄つてきた。

何といふ事もなく側へ隨つて、丸柱に、背をもたせながら、

「何か、御內奏でもあつて、御伺候かの？」

と、そろりと探りを入れる。

「いや、相かはらず、歌よみは、歌よりほかにはお相手の得ようも無うて……」

範綱も、そつと、逃げると、淨憲はねちねちとした眼で、ぶしつけな正視を相手へ與へながら、

「ほ……それにしては、だいぶお永い話しであつたの」

「けふは、御興に入つたとみえて」

「歌の話に、お人ばらひ遊ばせらるゝとは、御入念なことだ」

「……」

「時に」

と、淨憲は、すり寄つて來た。

そして、範綱の耳のそばで、

「新大納言の君から、何ぞ、其許にも、耳うちがあつたはずだが……」

これは素晴らしい唄だ 京城ばやし 丸 コロムビアレコード

阪井耳鼻咽喉科醫院 京城本町一丁目入口 醫學博士 坂井清

スマートな御調髮は 近代的理髮器具百貨店 京城 神崎

支配人變更廣告
ゼ・テキサス・コンパニー（チャイナ）リミテッドの朝鮮に於ける代表者ジョージ・アルフレッド・フリン今回轉任の爲め同氏の從前行使せし當社代表者たるの權限を取消し同權限は今回新任のレイマコーミック・カーソンに附與されし事を廣告す
昭和九年拾壹月貳日
ゼ・テキサス・コンパニー（チャイナ）リミテッド
取締役支配人 W・H・ピンカード

各眼科病院處方眼鏡責任調製
帝大病院眼科 醫專病院眼科 赤十字病院眼科 鐵道病院眼科 衞戍病院眼科 江頭眼科醫院 金井眼科醫院 荒川眼科醫院 七川岩永醫院 全鮮道立醫院 御指定
白金、金樣、鼈甲、ボワイー金 其他實用眼鏡在庫豐富
大學堂眼鏡店 京城府本町二丁目 電本局二三七五番・振京一一二九番
○御希望ノ御方樣ニハ弊店ニテ視力檢眼致シマス ○御地方の御得意樣ニハ型錄送呈（切手二錢添付乞）

大阪優良品商店 案內

優秀を誇る 中井オルガン 各社ハーモニカ 鈴木絃樂器 ピアノ オルガン 吹奏管樂器 喇叭鼓隊（目錄進呈） 製造大賣捌元 大阪市南區日本橋筋四 中井樂器店 電話戎五一三二番

新形 コンパクト 各種豐富 化粧眉刷毛 化粧フェスパフ 樂屋用化粧品 新形コンパクト カタログ進呈 製造元 あさぬ本舗 古澤榮七商店 大阪市東區內久寶寺町二丁目 電話船場四八七番

昔から名高い和漢藥 浮田の五龍圓 貧血虛弱の方キキメに驚く 本舖 大阪心齋橋

オリムピア 蓄音器 絕對優秀品の御用命を乞ふ 蓄音器 ハーモニカ 信號ラッパ（御申越次第目錄進呈） 製造專門 大阪西區新町南通四ノ六 吉川樂器店 電話新町三九二四番

安くて一番良い 萬力作業服 實地見本及カタログ進呈 大阪市梅田新道 太平商會

婦人病には 體安湯 特約店募集

弱い子供に 健兒丸 小兒疳虫、夜泣、吐乳等に特効有り

朝鮮京城府花園町一〇一 栗田小松堂支店 電話本局二六七番（大阪 本舖）

自殺時代現る
見ろ！この戰慄すべき狀態
命を絶つた二千餘

窮乏、生活苦、病魔……世智辛い世は自殺者を製造する！ 昨年中の自殺者數が警務局でまとまつたが全鮮で二千二百八十一人といふ多數が自ら其命を絶つてゐる、この內內地人が百四十七、朝鮮人が二千百二十五あとの九人は外國人だ

方法には 大して新發明もない、ブランコ往生が相變らず多く千三十四、ドブンと入水五百二十四、服毒四百八十五、轢死百三十、刃物五十三、その他五十五この中で男は縊死、刃物、轢死が多く、女は服毒に入水が多い、原因は生活難又は薄命を歎くのが五百三十五、病苦四百十二、家庭の不和が三百二十九、精神錯亂が三百二十一氣が弱くて將來を苦慮して死んだのが百三十四かその主なものである

自殺と季節には 深い關係があるらしい、三月から八月までが多い七月の二百六、五月の二百八十二、六月の二百三十三、八月の二百十四、四月の二百、三月の百八十一冬の寒い時には少ない 年齡で見ると二十歳から二十九歳までが六百九十八で三割一分を占め、三十歳から三十九歳までが四百十三、四十歳から四十九歳までが三百十九、五十歳から五十九歳までが二百三十八となり六十歳から七十歳までが三百三名七十歳以上百五十九名、この外に十九歳以下もあるがこれは割合に少い

一ぱいくはして捕はる

京城昌信洞一四一自稱滿洲國官吏李鋪勳(三〇)は去る三十日京城崇義洞七二東明住宅地で勞働中の文光石(二五)を滿洲國の官吏にしてやると六十圓を詐取逃走中五日午後十一時昌義洞の飮食店で東大門署に捕まつた

對米野球に出場で 大馬選手を退學
リーグの花形早大外野手御難 文部省の野球統制にふれて

【東京電話】六大學野球リーグ戰の花形早大の外野手大馬重選手は日米野球戰に參加出場したと云ふことが文部省の野球統制に抵觸し あと數ヶ月で卒業を目前に控へ遂に早大を退學するのやむなきに至つた

絹の旗"日の丸"全學校に贈る
大阪の立花製菓から

國民精神を作興し國旗「日の丸」の再認識をして敬崇の念を高めようと大阪のキントンアメ日の丸本舖立花製菓會社では全國の學校に絹製の日の丸國旗を寄贈することになり、同社の田中若夫氏は朝鮮方面を受け持つて六日朝入城した 氏は五日は釜山で各小中學校に寄贈し、六日は先づ京城の各小學校に贈り、七日は平壤の各小學校に贈るはずであるがさらに全鮮の小學校中等學校に贈る準備中である 田中氏は語る

六尺に四尺の絹製國旗を寄贈するのですが、これは重大時局に際して國旗を通して日本精神を益々發揚したいといふ念願です『おかいこ』の國日本を意味する爲めにも、また原料から仕上までをすべて國産品である絹をつかふことに意義が深いと信じます、そこに大和魂の強い感銘があると思ひます

農村の秋を狙つて 二人組強盜現る
論山郡の居酒屋に押し入る

【大田電話】論山郡九子谷面野村里酒類販賣業成錦珍(?)方に四日午前一時三十分頃棍棒を携へた強盜押入り『動くと殺す』と脅迫の上、衣類箱を開き現金二十一圓八十錢を強奪逃走した、江景署では非常線を張り犯人檢擧に努めた結果數時間後遂に逮捕したが、犯人は論山郡彩雲面上里前科三犯申完吉(?)同論山面本町金[illegible](?)であつた

イブセン鉛筆

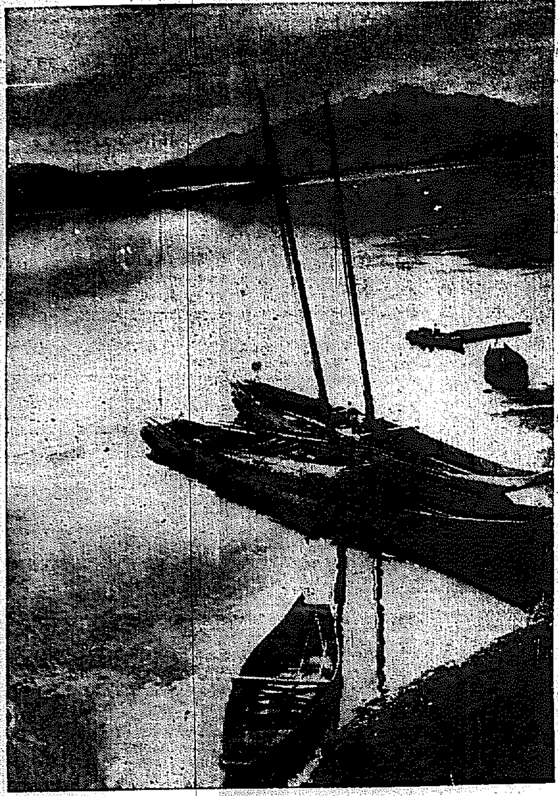

初冬に浮ぶ靈峰冠岳山

中央の高い處が六二九メートルの戀主臺、この下に戀主庵があります、この頂上奇岩の上にも小庵がある、その左端の峠は彌成寺の裏山、この山の向ふ側には三聖山、三幕寺のある山が美しくそびえます＝赤外線寫眞に寫す＝十一日に山の會で登ります

奇怪な人物取調
臭い罷業の背後調べ

京城府電氣課の人夫の一部がストライキをやりかけた事件で、その背後に糸を引く奇怪な者があると見て各署で內偵中であるが、六日朝東大門署に一人の不審な男を引致し富田司法主任が取調中である

本府協和會 圍碁大會

本府協和會主催の秋季圍碁大會は十日午後一時から京城倶樂部で開催されるが出席者は百五十餘名に及び盛況が豫想されてゐる

あわてた校長さん 學童を置忘る
鍾路署の注意も知らぬ顏で 忠北上村公普の校長さん

忠北永同郡上村面上村公立普通學校五年生廿七名は校長[illegible]氏に引率されて京城見學の爲め、四日入城、南大門通五丁目照和旅館に投宿中、五日午後九時から自由行動を許された金點得君(一?)は三人の友人と共に鍾路方面を見學中

迷子となり 和信商會前をウロ〳〵してゐる所を午後九時鍾路署に保護された、一方では同署でこのむね、校長に電話で知らせたのにも拘らず、同校長は無責任にも生徒を引取りに來ず午前十時五十分京城驛發の

列車で出發 乘車に際し驛員に『後から生徒が一人來るから後の列車に乘せて吳れ』と云ひ殘したまゝ歸校したとが改札係から鍾路署に通知があつたので泣き叫ぶ子供を前に鍾路署ではカンカンになつて校長の無責任を責めてゐる

輔仁普校の祝

五日府內輔仁普通學校では同校主李鋪奭氏の頌德碑の除幕式が行はれた

大連四人殺 五里霧中

【大連五日聯合】大連の親子四人殺し事件は當局必死の搜査にも拘らず犯人檢擧の端緒すら摑み得ず全く五里霧中となつた、しかし大體において痴情に原因するものと見られてゐる、今後に殘された唯一の端緒は兇行に用ひた手斧の一點にあり、搜査もこれによつて進めるよりほかなく、目下大連各警察署は全力を擧げて搜査に努めてゐる

植田將軍に感淚を 浮べさした柿
はるばる滋賀縣の學童から 贈つた校庭の強い柿の實！

朝鮮軍司令官に着任以來、溫情將軍として各方面から慈父の如く慕はれてゐる植田將軍の手元に五日大津聯隊區に

東上の直前 はる〴〵滋賀縣高田郡稲原高等小學校大野末分校生徒八十名から柿一籠が送られて來た、この柿は同校々庭に栽培されてゐたものが過般の暴雨のため全部なぎ倒され、僅に一本だけ助かつた

強い柿の實 である、この獻品の送られた裏面には左のやうな美談がある、それは植田將軍の令兄にあたる植田駿吉氏が、同校附近に居住してゐるがながら、上海で名譽の負傷をした時から植田將軍にいたいけな慰問の手紙を送つて負傷快癒の祈願をこめたり、いろ〳〵と眞心をこめた敬慕を送つてゐたものである

間島に落着け
北鮮や間島に送られた人夫 冬越しに心配の當局

春窮期にある農民の救濟策として本春本府は數千名を北鮮開拓事業へ送つたが、中でも間島及び

滿浦線工事 へ送つた人夫は愈々冬を迎へて工事も來春の解氷期を待つことゝなつたので、彼等の後始末に本府では苦心してゐる、目下この後始末をせねばならぬ者は滿浦線工事人夫四百名、間島地方開拓人夫二百名計六百名であるが、本府社會課では外事課及び間島領事館と打合せを行ひ、成るべく

間島に土着 せしめる方針である、既に滿洲國は寒氣が嚴しいので、滿浦線工事使用人夫は各組と契約し他は何等かの方法をもつて救護することゝなり、近く竹內本府社會課囑託は現地に出張することゝなつた

遭難船から流材

【木浦無電發、遞信局發表】朝鮮汽船天安丸の報告によれば五日午後五時廿分北緯卅五度十六分、東經百卅五度二十一分の海上に多數の材木漂流しつゝあり航行船舶は注意を要すと、右は二日遭難したる汽船ダンプ一號のものとみられる

深夜、送迎客の激減 京城驛に頭痛の種
暖房、電燈、係員の經費增す
喜んだのは賣店とタクシー屋さん

新京、釜山間を往復する超特急「ひかり」が深夜の京城驛に發着するやうになつてから一日平均七、八十名の乘降送迎客があるが、京城驛でこの列車のため要す待合室の暖房、電燈、係員等の經費は相當の額に達する

少數のお客 では收支償はず折角鐵道局の大きなスピードサーヴイスも京城では豫想に反した赤字を生み、さらに列車食堂、構內の驛辨賣、驛食堂など赤字つゞきで善後策に頭痛の種であるがわづかに待合室の賣店は深夜に他の店がないので、土産品が賣れまた中心列車として午後

三時を前後 に發着する奉天釜山間「のぞみ」の出發で、この分も賣れゆきは增加したのと、「ひかり」の發着でタクシーが繁昌するくらいが驛の山で甚だしい[illegible]てゐる、いつになつたらスピードアップ以前のやうな盛況を見られるかと各關係業者は觀測は困難だとサジを投げてゐる

甘栗太郎 本店 一町目 本町

警報解除 十一月六日

午前八時三十分仁川觀測所發 平安南北道沿岸の警報を解く

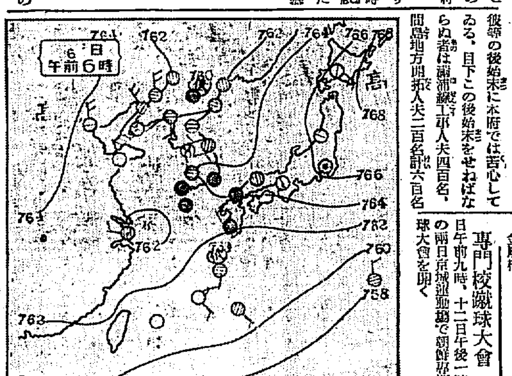

あすの天氣(7)

曇一時晴

五日 最低 三・二(鐵)

六日 正午 三・二(鐵)

仁川潮時（七日）

六日の概況

低氣壓は黑龍江の下流に七百五十六粍のものがある外、上海附近にも七百六十二粍位の微弱なものがある、朝鮮南部及九州は此爲降雨し其他支那滿鮮及內地を通じて概して曇天である氣溫は朝鮮南部は平年並なるも中部以北は平年より二三度殊に北では十度以上も高目である高氣壓は千島の南方に七百七十粍位のものが滯留してゐる

獵友會 大會入賞者

朝鮮獵友會秋季競獵大會は三、四日の兩日京義沿線長湍以北において開催、嚴選審査の結果左の通り入賞した、尚六日午後六時より千代田グリルにおいて懇親會席上にて賞品授與式を行ふ

▲一駒井君▲二等山本君▲三等稲田君▲四等山田君▲五等中村君▲六等田端君▲七等大塚君▲八等有馬君▲九等小田君▲十等鍋島君▲十一等新田君▲十二等松山君▲十三等中西君▲十四等澤田君▲十五等鶴君 ▲賞射一等賞駒井君（三十羽）▲二等賞田端君（二十三羽）▲三等賞山本君（二十一羽）▲紅軍得點六二四九・五▲白軍同六九〇三（?）

宵の平壤在に 辻強盜現る
牛代金奪つて逃ぐ

【平壤電話】去る三日午後六時ごろ平南大同郡林原面崔在善さん(?)は平壤鄉林里牛市場に牛を賣つて歸る途中林原面道路において背後から自轉車で追ひかけて來た怪漢に棍棒で頭をなぐられ倒れたところを懷中金七十圓を強奪された崔さんが重傷を負つて倒れてゐるのを通行人が發見して大同署に急報、同署では平壤署と協力犯人搜査中であるが六日夕までには檢擧されない

金庫から 強奪

五日午後五時頃京城武橋町林質屋方に金齒を持參して自稱堀瞬洞李昌成が來り、七十圓をかして貰ひたいと申し出で林氏が金齒をみてゐる隙に椴の金庫から六十餘圓をわしづかみに奪ひ、姿をくらました、本町署では犯人嚴探中

戀の二人で 子殺し
二足のわらぢ

江原道平康郡平康面內里李甲龍(二二)は同里市場居住の從妹李千德(二〇)と昨年の春頃から桃色ゴッコをやつてゐるうち、何時の間にか千德は身重となり九月二日女兒を分娩したので朝鮮の習慣上同里に居られなくなつた二人は四日同里から姿を晦ましたが附近の山に女兒を殺害遺棄してあるのを部落民が發見、平康署では殺人遺棄犯人として搜査中京城へ二人の形跡あるので府內各署へ手配してきた

醫師試驗合格

施行中であつた醫師試驗第二部合格者は次の通り

樋口彦一、後藤武造、浦上英良、鶴丸晋一、大西芳行、小石守雄、松尾錦之助、金殷柱、金弘國、吳鎭爀、林榮翊、齋藤新平、鄭虎容、金貞孝、金貴德、五斗貞吉、金雲炳、金澤勝、小川重利、田尻富太郎、崔鳳鋼、須藤長廸、李承宰、李仁淳、黃禹炳、劉元祁、吳鎭燁、鄭鎭觀、宋敬燮、李泰宗、金俊璟、李河甲、金册萬、熊坂二治、鄭東權、飯塚義平、許業、金永麗、金承文、金順植

專門校蹴球大會

十一日午前九時、十二日午後一時よりの兩日京城運動場で朝鮮專門校蹴球大會を開く

關東軍司令部より
本年も又復
大量御用命を蒙る

センオー
良品に光榮あり
赤心奉公の一念凝つて比類を絶した良品廉價
今や、センオー禮讚の聲は東海の天地に遍し

⊲鑄物で日本一の⊳
川口製

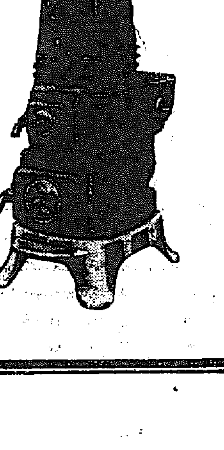

日本政府登錄
專賣・新案・意匠
188619
195810
192980
191640
186191
185400
186186
186188
186187
184726
183484
182543
182384
182384
183897
175973
180767
163704
180768
57826-1
57826-2
45402-1
45402-2
281298
230867
231299
231303

國立燃料研究所御證明
熱効率斯界最高 八九・五四%

ストーブの生命は、熱効率の大小如何にあります。即ち熱効率の多いストーブほど溫く且つ經濟なストーブと言はれます、國立燃料研究所御試驗の結果に依るセンオーストーブの熱効率は八九・五四%正に斯界最高の成績を示して居ります。今や江湖の激讚を辱うする所以のもの敢て偶然ではありません。

下記販賣店に於て御買求め願ひます

(イロハ順)
鐵道局關係の向 鐵道消費部
總督府 同 總督府協和會
遞信局 同 遞信協會賣店
府內北米倉町 原田金物店 電話本局三四四二番
同 漢江通り十三番地 寶榮商會 電話龍山一〇七・六二二番
同 本町四丁目 細川金物店 電話本局四五〇六番
同 蓬萊町 大田商會 電話本局二一二八番
同 櫻井町一丁目 加藤石炭店 電話本局二〇〇七番
同 旭町一丁目 山本石炭店 電話本局二二四一番
同 本町三丁目 近藤金物店 電話本局一五六〇・二三六二番
同 本町二丁目 佐野金物店 電話本局一六三・二二三番
同 本町一丁目 三越 電話代表本局四五〇〇番
同 元町二丁目 柴田金物店 電話龍山一一六番
府內本町二 下村金物店 電話本局四三三六
水原 安田金物店
開城大平町 三國商會開城支店
江原道春川 北村百貨店

カタログ進呈

總販賣元 京城府南大門通五丁目 合名會社杉山商店京城支店 電話本局 長七八一 長四八 四番

滿洲國ところどころ

C　アイロ・ガール出場

小生夢坊

鐵道に人間を貨物にして運ぶものかと思つてゐたら、滿洲の鐵道は徹底的にお客さま本位だ。鐵路總局のサーヴイスはそんじよそこらのカフエー以上だ。

◇

バス客(或ばつてロハで乘る客)でなく、金を拂つて三等に乘る、滿洲人に對しこの懇切丁寧なる扱ひ振りは悅しい限りだ。最も良い企ては、愛路女の出現だ。このアイロガールは朗かに躍つてゐる。沿線の人氣の的だ。

◇

日滿親善の上にアイロガール(愛路鐵路)よ、その君が懸りに僕は打たれたよ。

茶系統で明朗な　鎌倉時代風

朝鮮家屋も新時代的に　最近の家具の傾向

追々寒さに向ふに從つて家具への關心が昂つてきます。最近の家具の傾向について京城三中井家具部久木氏のお話をきく

……

朝鮮の家も、今までと異つて文化住宅風に飜りつゝありますので、その家具もずんずん進歩して來ました、が――極端なドイツ風とかルイ朝風とか、今の朝鮮はそこまでは進んでゐません

……

家具の流行、勿論衣服類や裝身具などの流行とは趣を異にし今まで使用するといふ意味ばかりだつたのが、現在は相當に限らず主として裝飾的になり漸々使用するといふ、即ち實用化した室内裝飾の方向にはしつてゐます

……

最近の流行を見ると茶のうつりに支配されるものではあるが、色は茶系統で明朗なもの、形や趣味は鎌倉時代の感じが取入れられ、ケバケバしさや嫌味のない落付いた上品なものが好まれ、モダンは家具には絶對駄目と云つていゝやうです

……

應接室用セットは普通卓子一、ソファ一、安樂椅子二、小椅子二の六ッ組で、六十圓から二百八十圓位までそれ以上のものは朝鮮では殆ど出ません(寫眞は應接室セット＝京城三中井で)

紙上病院

分娩は決して母體を損せず

無痛分娩の方法は多い　しかし害を伴ふ

【問】分娩苦のためにあたら若き母體の害けれることは餘りに多いと思ひます、母體の天賦を全うすることは望まれぬことでせうか、無痛分娩に就いて左記の事項御教示願上げます▲手術の經過▲產婦宅に御來診施術可能なりや▲母體に對する影響▲施術料(龍山の女)

答―酒井病院長

分娩は之れを小にしては一家、大にしては國家に對する女の義務であります、異狀なき限り生理的の作用により分娩し得るもので此の場合分娩苦の爲めに決して母體を損するものではありません、非常時日本の女性は今少し強く成つて頂きたいものです、あなたの質問は少し考へ違ひの點がありはしないかと存じます、即ち無痛分娩を一種の手術の樣に考へて居られますがそうではありません、よつて茲には母體に對する影響の項目だけについて『分娩時に於ける疼痛緩和』の題の下に御答へしたいと存じます、それによつて御理解下さい、分娩は必ず疼痛を伴ふものですから之れを除去し又は緩和せんとする方法は古來より幾多考へられたのでありますが、分娩の經過に影響を及ぼし延て胎兒に不利なる結果を來すことがありますので一般に行はれるに至りません、分娩時の疼痛は人により甚だしき差別があり殆ど疼痛を感ぜずして分娩を了る人もありますが初産婦は概して之れを感ずることが甚だしく高年の初産婦に於ては一層甚だしいものです

1 產婦を一般に『クロロフオルム』により容易に深麻醉に陷り易く其後に屢々陣痛微弱、腹壓減退を受くる事があり殊に深麻醉に於ては後産期に於て弛緩性大出血を來す事が多いものです

2 『エーテル』は『クロロフオルム』に比して心臟及び腎臟に對する副作用少なくはありますが矢張り陣痛微弱、娩出期遲延を來す事は『クロロフオルム』と同じであります

3 四〇――六〇%『エーテル――オレーブ油』二百瓦内外を直腸に注入り、分娩後再びネラトン氏『カテイテル』を挿入りて直腸内に殘れる液を流出せしむる直腸麻痺法を產婦に意識を失はしめずして疼痛を緩和又は除去する利益はありますが、娩出期遲延又は陣痛微弱の不利がある点がないとは云へません

4 『スコ　ポラ　ミン――パントポン』又は之と同種の藥液注射は產婦を迷朦狀態に陷れ疼痛を除去し得ますが此注射後却つて陣痛の微弱を來すものがあり娩出期の遲延を來すのみならず『スコポラミン』に依つて初生兒無呼吸又は窒息に陷るものが多々あるものですから注意を要します

5 其他『クロールエチール』を娩出期の末期にのみ用ひ又は抱水『クララール』『阿片』『モルヒネ』等も試みられますが何れも之に伴ふ不利があり活用出來ません

6 『ノボカイン』又は『トロパコカイン』の腰髓麻醉法も害あるのみならず、其有効時間に限りあるものですから普通の分娩に於ては胎兒娩出に際して既に其の効力失ふ場合が多くあります

7 催眠術も亦無痛分娩に應用されますが多くの人々に應用し得ざる不利があります

久しい關節の痛み

【問】足をのばしました拍子に右足の小指に「けいれん」を起しとてもいたかつたのです、きわだ粉をつけたりして居りましたが熱をもつていたくてたまりませんので骨接にもみ療治して大分よくなり、いたみも去りましたが、今は與西「りつか」をつけて居ますが他の處はどこもいたみませんが只足くびがいたくて立てませんねてゐてどんなにしても常と變りなくうごきますが只あしくびが立つといけないのです(せつ子)

答―瀨戸病院長　久しく種々の治療をして依然としてよくならない關節の病氣は一般によくない病氣で比較的輕い關節の病氣は運動すれば樂になります適度の運動が却て痛みを増す病氣はよくない病氣が多いから醫者と相談する事です或は關節の結核かも知れません

力太郎武勇傳―死よりもつよし【三】

正二作畫

秋季大手合戰譜(二)

日本棋院

三段　加藤三七一

初段(先)　五十川正雄

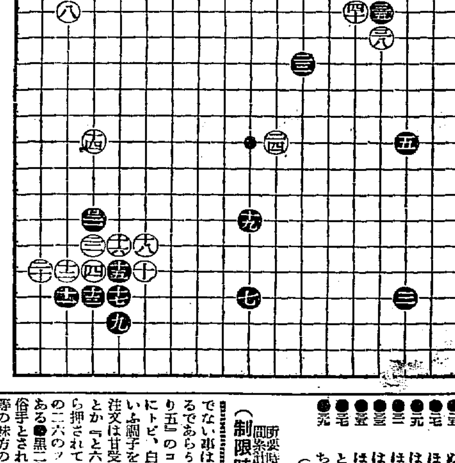

●二十一 た十三 3　○二十二 た十四 9
●二十三 ち七 12　○二十四 り十 17
●二十五 ぬ四 4　○二十六 に三 10
●二十七 ほ三 11　○二十八 ほ四
●二十九 は三 1　○三十 に二
●三十一 は二　○三十二 は二 26
●三十三 は四 15　○三十四 ろ二 2
●三十五 は五 4　○三十六 へ四
●三十七 と三　○三十八 は六 10
●三十九 ち三 3　○四十 へ五 4

(一分以内は切捨)

所要時間(白二時五五分　黒一時七分)

(制限時間各七時間)

對局者の言葉

(白)その利かしが惡々しいのですが――

(黒)二二は今利かせないと、後では『よ十二』に冠せられます

(黒)二三は必爭點なのです

(白)二四で一と二三の間に出て行くのは、どちらもまづいし、二五の方に受けて居ると、黒二四で大模樣を作られる

(白)二六で『り五』にコスミ出すのは、筋として忍びないので白二十の下りが疑問、黒二七のツケを試みましたが、黒二七

と激しくハネ出されて困りました

(黒)二九はこれに限るやうですが、白三四がうまい手でした

(黒)三五で單に三七だと、白三五とノビられて、三九の押へと『に五』の曲りを見合ひにされる

(白)三八で四十を先きにすると黒三八とノビられる懼れがありますので――

戰の跡

●黒二一を此處で一本利かされるのは、白の痛いところ、遡つて白二十の下りが疑惑を持たれる所以である●黒二三は漠然として取り止めのない感がないでもないが白から此點にトバした場合を想定すれば、合點が行くはずである。○白二四も前述の理由と同じく、黒から今度此處へ圍はれるのは堪らない――當布石でも其傾向は勿論あるが――殊に對手の打つ絶好點を最初に考へ、これを基礎として自己の着點を決定することが有力である。普通に考へると、黒二三白二四の如きは、殆んど根據なき着手のやうに思はれるが、恣漫なものでない事は前述の説明で肯定出來るであらう●黒二五は當然、白『り五』のコスミを待つて『ぬ七』にトビ、白『ぬ五』黒『を四』といふ調子を求めたので、白もその注文は甘受出來す、さりとて三五とか『と六』とか出るのも、黒から押されて氣が利かないので、譜の二六のツケで變化を求めたのである●黒二九、三一など、普通は俗手とされるが、五、二三、二五等の味方の勢力を頼んでの猛襲は適宜の措置と思はれる●黒三五、三七の運びも俗惡に似て、實はこれに限られたる手段、こんな所に若手棋士の專門家としての覇氣が溢れて居る○白二八も手筋、此手で單に四十に押すと、黒三八とノビられ、白『と四』黒三九白『り三』の時黒『り四』と切れば、白『ち二』黒『と二』白『と一』の妙手――挑戰衆妙にある筋、があつて、二七、三一の三子は取れる、但し黒『り四』と切らずに『り二』と下からハネられると難解を極めるが、白の有利は期待し得ない

歌謠・民謠　歌劇の夕

半島秋の音樂シーズンの最後を飾つて、こゝに贈る中堅新鋭の潑剌たる四重奏

テノール　平間文壽
バリトン　全鑒喆
ソプラノ　南部たかね
ピアノ　古荘百合子

來る十四日夜七時・京城公會堂

主催　京城日報社　毎日申報社　セウル・プレス社

今週の映畫

(寫眞は若きハイデルベルヒ)

◇大正館◇

▽PCL封切によつて京城大正館は更生したか――一週遅れながら『否』と答へなければならない、『古い革嚢に新しい酒を盛る』悪い結果が、こゝにまざまざと暴露されたのである

▽灰色で、まだらで、およそスクリーンといふ觀念からは遠いあの映寫幕、説明作法たるあの再生器皮肉な言葉かも知れないが――映畫を如何に惡く演出すべきかを、この館は研究してゐるといはれても仕方はあるまい

▽『若きハイデルベルヒ』歴史を誇るハイデルベルヒの大學生の青春を歌で綴つたもので、ドイツに興味をもつ人たちにはその現地ロケーシヨンと相俟つて特に面白く見られるもの!ビールの匂ひが、スクリーンから抜け出て來るやうだ、理想的なトーキー一幹で見たらと思ふ

▽『只野凡兒』原作漫畫に忠實な映畫化『ほろよひ人生』における試作的たところが解消して、PCLとしては一般の落ちつきが感ぜられる、木村監督は『さくら音頭』における妙な味を捨てゝサラリとやつてのけてゐる、藤原釜足の凡兒は、もう少し飄逸味がほしいが、しかし、これだけに凡兒を現せる俳優はチヨツとないように思ふ、傍役ではなんといつても丸山定夫の玩具會社々長が斷然光つてゐる、からして映畫『只野凡兒』は充分面白く見られるのだ、この館の映出にかゝつては、ほとんど會話が聞きとれぬといつても過言でなく、見てゐて腹立たしささへ覺へて來る

▽開館早々多事ではあらうが、若き新館主が何をおいてもサーヴイスの改善に意をそゝぐことを望む、多幸なるべき新大正館のために……(もん太)

松本錦之助一座　大歌舞伎

演藝館三周年

京城演藝館では開館三周年を迎へたのでその記念興行として松本錦之助、中村末之助一座八十餘名の大歌舞伎を招くことになり近日から特別興行を行ふ、なほ一座は今回釜山に竣工した釜山劇場の柿落興行にも出演、久方振りの歌舞伎の訪れだけに好劇家を喜ばすだらう

洋畫ニユース

◇ステンの新作　アンナ・ステンの新作『復活』は十一月一日よりラヂオ・シテイのミユーヂツク・ホールに封切されるが、ステンは封切に際してそのステージより挨拶すると

◇『國境の町』のタ　ポリドール京城支店では記念發賣流行歌『國境の町』の夕を七日明治町奥茶店『喫林』で開く、當夜は同曲並に『沙漠の行』の歌詞を無料配布

あの館この館

◇中央館(六日―十二日)『前科もの二人女』森静子主演△時代劇『水戸黄門』松本泰輔主演△ロイドのパテー社『笑ひの王國』ハロルド・ロイド主演(料金階上五十錢、階下卅錢學生廿錢卅錢)

◇大正館(九日―十五日)『喰ふか喰はれるか』△ウーファ作品『踊る眞珠』リリアン・ハーベ主演△時代劇『一心太助』阿部九州男主演(料金階上五十錢階下四十錢學生四十錢卅錢)

◇浪花館(七日―十三日)メトロ『ニユーヨーク・ハリウツド』△メトロ『夜間飛行』△六大スター主演(料金階上七十錢階下五十錢)

◇松竹座(六日―十日)『大學の若旦那太平樂』藤井貢主演△洋劇『密林の王者』バスター・クラブ主演△時代劇『林藏出世旅』林長二郎、林敏夫主演(料金階上五十錢階下卅錢學生卅錢廿錢)

◇朝鮮劇場(五日―十日)ウーファ作品『若きハイデルベルヒ』ウイリー・フオルスト主演△ウーファ『第二の人生』ウェルナー・クラウス主演△現代劇『路の夜』(料金階上五十錢、階下卅錢、學生卅錢、廿錢)

◇喜樂館(七日―十三日)『愛憎峠』夏川大二郎、山田五十鈴主演▲時代劇『へりくだりの利七』宝井新之助、鈴村京子主演(料金階上七十錢、階下五十錢)

赤門優勝

OB聯盟の秋季團體戰

OB聯盟主催秋季團體戰は四日午前十時より龍山鐵道コートにて舉行、赤門倶樂部A組よく奮鬪して前優勝者本府チームを仆して決勝戰に出で、これまたAコートの凱戰を突破せる櫻星倶樂部と對戰、暮色漸く迫る頃途に赤門チームの優勝と決す

◇Aコート

鐵道 8―6 赤門B
櫻星A 1―7 本府B
赤門B 8―8 櫻星A
櫻星A 11―3 鐵道
鐵道 9―5 本府B
赤門B 10―6 本府B

鐵道、赤門B櫻星A各二勝一敗なるも櫻星勝點三〇點で優勝と決す

◇Bコート

本府A 12―3 櫻星B
赤門A 12―4 櫻星B
本府A 12―0 本府C
赤門A 8―6 本府A
櫻星B 12―0 本府C
赤門A 11―5 本府C

赤門A組全勝にてBコート優勝と決す

=優勝戰=

赤門A 11―9 櫻星A
(小堀　川入) 3―4 (芦川　野澤)
(木戸　宇野田) 4―3 (坂口　山根)
(渡邊　西川) 4―2 (湯淺　石川)

赤門A組優勝旗を獲得、試合後、鐵道倶樂部、食堂にて懇親會開催協會神に散會す

南鮮水害義捐

▲九圓二十八錢北青専賣局出張所職員▲五十四錢鏡津同販賣所同▲五圓六十一錢長水錢出張所同▲二圓四十二錢南市同▲九圓六十五錢咸興刑務所同▲二圓七錢鏡安稅務署同▲十四圓二十八錢禮里土木出張所同▲二十三圓二十二錢新義州刑務所同▲四圓十七錢順天稅務署同▲七圓二十五錢統營刑務所支所同▲四圓八十一錢康津稅務署同▲二圓五十八錢濟州同▲三十五圓四十三錢公州地方法院同▲一圓九十三錢龜城稅務署職員▲三十三錢扶安專賣局販賣所同▲十九圓二十六錢淸津土木出張所同▲二十八錢濟州專賣局販賣所同▲二十八錢同府同▲二千圓朝鮮社會事業協會全北支部取纏▲十圓五十一錢馬山刑務所職員▲五十四圓八十六錢平壤覆審法院同▲十八圓三十二錢新義州營林署同▲十四圓二十六錢厚昌營林署同▲二圓二十三錢水下公立普通學校生徒一同▲十七圓十七錢金泉專賣局出張所及管内販賣所職員▲三圓三十八錢井邑稅務署職員▲七圓四十五錢咸興同▲千七百十圓三十九錢慶尚南道取纏▲二十七圓一錢中江鎭營林署職員▲一圓長興專賣局販賣所同▲九圓二十九錢安東同出張所同▲四十錢羅州同販賣所同▲二十九圓忠山鎭營林署同▲三圓一錢茂朱稅務署同▲二十五圓四十九錢公州刑務所同▲六圓十五錢慶北試驗場北鮮支場同▲五圓十錢朝鮮教育會職員同▲百一圓二十四錢本府總務課同▲二十四圓三十三錢茂山營林署同▲一圓五錢南陽專賣局販賣所同▲四圓八十八錢北靑稅務署同▲三十五錢球場專賣局販賣所同▲二圓五十一錢江界稅務署同▲一圓二十五錢定州專賣局販賣所同▲二圓五十七錢忠南公州郡新豐普通學校長▲二圓八十九錢城津稅務署職員▲十一圓八十四錢新義州專賣局出張所及管内販賣所同▲百八圓二十七錢大邱稅務監督局職員▲四十一錢沃川專賣局販賣所同▲三十三錢大川同▲三十八錢鐵城同▲二十六錢城山浦同▲四十八錢瑞山同▲二十八圓八十七錢釜山刑務所▲二十九圓六錢宇治山田市取纏▲四圓九錢永興學校職員▲三百九十八圓十三錢福井縣取纏▲五十七圓八十一錢京城專賣支局及直轄販賣所職員

累計　二十五萬四千八十八圓十九錢

【お斷り】本日の分は昨日の分と前後しました

學藝だより

◇渡邊石華畫伯　春畝門下で早苗會の客員渡邊石華畫伯は金剛山及鮮内各地の風物探勝のため近く來城の豫定であるが、同畫伯は特に四季の郡名所が得意である

●學校の成績　ノーシン●

萬歳と舞踊と珍藝の
超豪華奉仕大興行
朝日座大石興行部・廣島水府興行社・提携第一回記念興行

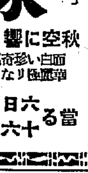

巴家寅子
巴家小染
巴家寅子
秋空に響く爆笑の連發！
面白い珍藝萬歳・新しい民謡と流行小唄
華麗極りなき江戸前歌舞伎ナンセンス
ナンセンス藝術の粋！
當る六日より十六日迄
朝日座

下關ふぐ
例年の通り始めました
京城府旭町一丁目
電話本局三七五五
松清

・七日より十一日まで・四階ホールにて・
防寒コート賣出し
忍びよる冬！
寒さの御用意に最新型のコート五圓より各種取揃へ
流行毛皮陳列會　四階ホール
生地は、紋紬織、紋ビロード、ラクダ、メルトン等陳列
柔い肌觸りと高尚な氣品とにより冬の服飾界に君臨する毛皮陳列

國産優良毛布賣出し　四階ホール
レナウン・メリヤス宣傳賣出し　三階
本邦一流のレナウン・メリヤス會社の優良製品を提供―御買上三圓毎に粗品呈上
男子用衣裳陳列　二階中央
羽織地、着物地、袴地、長襦袢等を陳列
新製履物逸品會　一階
併せて斬新なハンドバッグを各種陳列
巧藝書畫展覽會　・七日より十一日まで・五階ギャラリーにて・
現代科學の妙と技工の極を盡せる大塚巧藝社の複製書畫を展觀―其の筆蹟、墨色、色彩、時代凡て古今名書畫の原本眞蹟に髣髴たる逸品揃ひ
三越　京城

松竹座
六日より土曜日まで五日間上映
大學の若旦那　太平樂
密林の王者
林藏出世旅

朝日座
大石興行部提携第一回記念興行
巴家寅子とその一黨

浪花館
夜間飛行
紐育ハリウッド

中央館
前科もの二人女
水戸黄門
笑の王國

喜樂館
愛憎峠
へりくだりの利七

京城演藝館
雲井式部嬢一行出演

朝鮮劇場
若きハイデルベルヒ

大正館
新撰組悲歌
只野凡兒
若きハイデルベルヒ

京龍館
夜の夢
白浪財布
三萬石

愈よ減收景氣

第二回鮮米豫想高

千六百五十五萬六千石

前年實收比減百六十三萬

第一回對比僅に九厘の減少

總督府農林局發表＝（六日正午）十一月一日現在鮮米第二回收穫高を調査するに第一回豫想後における氣候、天候概ね良好なりしも、早冷のために第一回豫想高に比し幾分の減收を豫想せられる、すなはち收穫豫想高は水稻一千六百三十萬六千二百八十九石、陸稻二十四萬七千七百七十石、合計一千六百五十五萬四千五十九石にして第一回豫想に比し十五萬七千二百二十二石（九厘）の減少であり、前年度實收に比し百六十三萬石の減收であつた、米穀累年生産比較並に各道別八年實收及び第二回比較次の通り（單位石）

前年實收道別比較

道別	第二回收穫豫想高 水稻	陸稻	計	前年實收增減（△） 水稻	陸稻	計
京畿	[illegible]	[illegible]	[illegible]	△[illegible]	△[illegible]	△[illegible]
忠北	[illegible]	[illegible]	[illegible]	△[illegible]	△[illegible]	△[illegible]
忠南	[illegible]	[illegible]	[illegible]	△[illegible]	△[illegible]	△[illegible]
全北	[illegible]	[illegible]	[illegible]	[illegible]	[illegible]	[illegible]
全南	[illegible]	[illegible]	[illegible]	[illegible]	[illegible]	[illegible]
慶北	[illegible]	[illegible]	[illegible]	△[illegible]	△[illegible]	△[illegible]
慶南	[illegible]	[illegible]	[illegible]	△[illegible]	△[illegible]	△[illegible]
黃海	[illegible]	[illegible]	[illegible]	△[illegible]	△[illegible]	△[illegible]
平南	[illegible]	[illegible]	[illegible]	△[illegible]	△[illegible]	△[illegible]
平北	[illegible]	[illegible]	[illegible]	△[illegible]	[illegible]	△[illegible]
江原	[illegible]	[illegible]	[illegible]	△[illegible]	△[illegible]	△[illegible]
咸南	[illegible]	[illegible]	[illegible]	△[illegible]	△[illegible]	△[illegible]
咸北	[illegible]	[illegible]	[illegible]	△[illegible]	△[illegible]	△[illegible]
合計	一六、三〇六、二八九	二四七、七七〇	一六、五五四、〇五九	△[illegible]	△[illegible]	△[illegible]

米收穫高累年對照表

年次	水稻	陸稻	計
昭和四年	[illegible]	[illegible]	[illegible]
同五年	[illegible]	[illegible]	[illegible]
同六年	[illegible]	[illegible]	[illegible]
同七年	[illegible]	[illegible]	[illegible]
同八年	[illegible]	[illegible]	[illegible]
同九年（第一回豫想）	[illegible]	[illegible]	[illegible]
（第二回豫想）	一六、三〇六、二八九	二四七、七七〇	一六、五五四、〇五九
第二回實收高增減（△）	△[illegible]	△[illegible]	△[illegible]
同增減步合	△[illegible]	△[illegible]	△[illegible]
第二回第一回に對する增減（△）	△[illegible]	△[illegible]	△[illegible]
同增減步合	△[illegible]	△[illegible]	△[illegible]

籾強制檢査に民間の希望

米研で纒めて上申

籾の強制檢査實施は、目下明年四月より施行される豫定であるが、現行籾檢査規則を運用すれば、精米筋の自家用米迄に小作米にまで指定地を通過する場合檢査を強制さるゝ事となるので、籾摺業者を始め各地では強制檢査に各種の貶を蒙ふものあり右について米穀研究會では既報の通り五日午前十時より米穀研究會主催の下に地方代表十五名參加、殖檢より吉池技師を招聘し籾の強制檢査問題について腹藏なき懇談をとげた後、希望條件檢査規則と強制檢査規則制定について意向を質した上、強制檢査に對する民間側の意向を上申する事となつた

この強制檢査への民間側の意向上申のため米穀研究會では上城の地方代表全南北、黃海、京畿各二名と三井氏の九名が六日東拓會議室に參集し民間の意向を取纒め中であるが、この結果は注目せられる

を議することゝし同三時散會した

棉花協會支部

具體的運動に着手

日滿棉花協會は拓務省の主唱で今春創立されて以來その事業に就て研究を重ね目下財界有力者各道知事等二十七、八名に對し同協會顧問就任方を依賴中で內容形式ともに充實した上兩三日中に具體的新運動を行ふことになつたが其內容は棉花增產獎勵技術員指導講習會等である

內鮮海運の合理化を協議

京城商工會議所では內鮮間海運合理化に關し本部會を開催し過般の上の委員會で決定し五日午後一時から之が審議のため委員會を開き過般の風水害により[illegible]に對する對策を種々協議し[illegible]具體案を立て當事者に通告

支那の富は無盡藏！

親日支那人心理を知つて

對支接近を圖れ【下】

滿洲國幣の對日劃一は絕對的

支那視察より歸城せる加藤總裁談

支那財政＝軍閥跋扈で支那の財政は現在破滅狀態だが、支那の富は無盡藏とも云ふべきで貧乏國との觀念は間違つてゐる、丁度銀問題の紛糾渦中に上海にゐたが、支那のバンカーは非常にシャープな人が多く、今回の措置など支那の現情勢からする限り妥當な態度であつた、支那の將來についても各方面と意見をたゝかはしたが、吾輩であれば何とか整理してみせると云つた感じがした……上海と漢口の間を飛行機で往復したが、支那の大國性を暴露して無限の感を抱いた支那の如き國土は工業的方面よりもむしろ重農主義に伸び、これより後において工業を振興せしむべきだと痛感した

二年前の＝滿洲と最近の滿洲＝その發達躍進の急速であり、整備されてきてゐる事には今更乍ら一驚した、丁度吾輩の滯滿中には、例の米國の銀政策を中心として、滿洲國の國幣の顯著な騰貴を生じ、國幣のデフレーション、金票の進出から幣制問題が各方面で叫ばれ出してきたので、各方面から吾輩の意見を徴された、大體吾輩に云はせれば、かうなる事は最初から判つてゐる事實であつた、勿論滿洲國の幣制統一と云ふ大業を敢行するためには、滿人の傳統的慣習に鑑み、銀單位の國幣を採用した事は、妥當なやり方であり、統一上頗る便宜の多い點は明白だつた、だが現狀に妥當であり、便宜である事が、理想に合致し、經濟的に便益あるとの同一の圖ではない、日滿ブロックと云ふ以上―すくなくとも日本と

幣制を一＝にして貨幣の變動による各種の困難を未然に防止しなければ、その實をあげる事は困難だ、日本からの投資、その他も國幣の變動で思はぬ阻害をうけ勝ちであり、この共鎖的な反映が滿洲國內における金票の膨脹となつてゐるものだ、滿洲における國幣は、何れにしても適當な機會に、極力財界への影響を考慮において日本側と統一すべきである、新京の國都建設の進展は實に壯大なものだ、奉天の工場地帶の進展もまた目醒しい、財界かね―旅行で財界から觀れば隔離されてゐるんだが例の銀恐慌―株は暴落狀況を現出したさうだが可もなし不可もなしといふ所だらう、僅か三千萬圓位で赤字財政が是正され得るものでもなし實際影響もなければ結局それ程の打擊となるものでもなからう、この點支那を觀察して感じた事だが、日本の現在は事大思想といふか

新人輕視＝の嫌ひがある、齋藤首相は死を賭し悲壯の決意で臨んでゐるにも拘らず一般で協力どころか辭任さがしと云つた調子だ、南京政府の要人なんか皆んな壯年期であり新興の氣に溢れてゐる、其處へゆくと日本なんかは、と云へば僕なんかも相當の年ではあるがね、とにかく財界のかうした不安と云ふも日本財界のかうした考への動きから來てゐるやう（完）

朝鮮對外貿易

十月中輸出額は新記錄

總督府發表＝十月中の朝鮮對外貿易概況左の如し（單位千圓）

十月	（千圓）
輸出	六、五五八
輸入	五、八三一
計	一二、三八九
出入超過	出超 七二六

にして之を前年同期に比するに輸出四十六萬二千圓、輸入百一萬一千圓の各增加を示し出超額においては五十四萬九千圓の減少となつてゐる、尚一月以降累計は

	累計	比前年同期
輸出	[illegible]	增 [illegible]
輸入	[illegible]	〃 [illegible]
計	[illegible]	〃 [illegible]
入超	[illegible]	〃 [illegible]

尚十月中の輸出總額は過去における最高記錄昭和八年十二月の六百三十六萬二千圓を凌駕してゐる

郵便貯金

十月末現在

遞信局調査＝十月末現在全鮮郵便局所取扱ひの郵便貯金は預入人員三百四萬五千六百八人、預金總額四千五百二萬二千九十六圓で之を前年同期に比較すれば人員一割五分、金額八分強の何れも增加である

日鮮海運三割配當

仁川府本町に本社を有する日鮮海運株式會社では去る午後一時より第九期定時株主總會を招集當期利益金の處分案其他を附議したが配當は年三割と決定した

米日小高

【ニューヨーク五日發】本日の米日爲替は休日前日との比

買 二十九ドル十二セント 七セント高

東京爲替（六日）
對米 賣値 二十九ドル八分一
對英 賣値 一志二片丁度[illegible]

大阪爲替（六日）
對米 賣値 二十九ドル八分丁度[illegible]
對英 賣値 一志二片[illegible]

低資の野積融通は

本年より融資中止に決定

倉庫貯藏分は前年度踏襲

殖銀及び東拓では米穀資金の融通について既報の通り融調方針に出で本年度の貯藏米資については低資決定前、前年通りの農倉、米倉一石四圓五毛、野積一石七圓五毛を申合せ夫々自己資金貸出中であるが、兩社當局と農林局の折衝の結果、本年における低資融通は農林局の希望により野積融資を撤廢し、農倉、米倉及び長期貯藏用倉庫にのみ收容貯藏に對し低利資金貸出（金利一錢四厘五毛）を行ふに方針決定した

右野積融資の中止は昨年の長期貯藏と倉庫擴充進展により全鮮を通じ米倉七萬坪を初め倉庫は過剩狀態を示し加ふるに野積はややもすれば被害を惹起し勝ちなのでこの點を考慮し當局で野積に低資融通を中止せしめたのであるが、右は鮮內の特殊事情もあり農業界には相當大きい波紋を投じるとみられる

從つて東拓、殖銀兩者とも野積は自己資金をもつて賄ふことゝなつてゐる、なほ本年度低資は農林局より昨年同樣三千萬圓を預金部に請求中なので倉庫貯藏米資も自己資金貸出を行つてゐる

地方債發行決定

殖銀引受

窮民救濟事業資金千六百萬圓は殖銀引受にて地方債を發行に決定した、十二月二十日頃拂込の豫定である、條件は四分四厘で二十箇年である

東拓鑛業擴張計劃

來年出炭卅五萬瓲

東拓鑛業では經營中の江東、良柏、大文山の三炭鑛の擴張計劃を樹てこれによつて來年度五萬トンの增產總計三十五萬噸の出炭を目論であるが概略は次の通り

▲江東炭鑛　高飛里坑の空氣壓搾機、鑿岩機及び選炭機械を新設し採炭の機械化を計り、更に明發里にて新に開坑し採炭增加に着手中で、なほ冬期結氷中の不便なるため高飛里坑より炭鑛線鐵道假驛立石里經由約十哩の間に輕便鐵道を敷設し鮮內向炭は局鐵と連絡せしめ內地向炭は鎭南浦經由海運による運炭計劃を立てたが今秋すでに完成した

▲良柏炭鑛　坑內を整備し[illegible]第二坑附近の層厚八尺の炭層露頭に下に向つて坑內整鑿に着手すでに採炭行程に入つた

▲大文山炭鑛　大文山炭鑛西方甲峴嶺の炭層露頭に新に第三坑を開坑し空氣壓搾機を設け鑿岩機を使用し機械化を進めてゐるがすでに九分通り實現した

公設白米値下

府內公設市場白米小賣値は六日より十キロに付五錢の値下げを行つた新値左の如し

多摩錦（特等）十キロ二圓十錢
一等白米　十キロ一圓九十五錢

鈴木氏東上

無煙問題で

鈴木東拓鑛業取締役は七日東上の豫定であるがこれは無煙炭合同に關して東拓本社の指揮をあふぐ東拓の根本方針を決定するためで、十三、四日頃歸城のはず

貿易協會理事會

朝鮮貿易協會では十七日午後二時より理事會を開くが附議事項は未定で工藤理事の歸城を待つて決定する

株式　戻賣りに軟弱

前場　前日不勢のあと阪地安に一齊安寄付をみせあと大新八一圓七新東一二三圓九日產一〇三圓丁の安値をつけたがあと引返步調となり大新八一圓九新東一二四圓五日產一〇三圓五と不勢に引けた

後場　前場不勢のあと新東一二四圓四と一安日產大新は三、四〇錢高に寄付きあと戻賣りにチリ安商狀を辿りいづれも割れを演じ新東一二三圓入大新八一圓五日產一〇二圓五と下放れ　朝新三〇圓丁とあつて見送られこの邊低迷商狀に推移した

▲國民經濟力の伸長を阻害せざることゝ、健全財政への條件附で非常時利得稅も正式に發表された▲三、四千萬圓の金を捻出するのに大變な騷ぎであつたが、これも軍部からコツかれて藏相が若氣の毛りでうつかり早く發表した爲めださうな▲政府の二重三重の保護の爲めに過去三ケ年儲けるだけ儲けて來たのであるからこの邊少し許り吐き出しても止を得まい▲恐怖人氣と騷がれたが農村はより以上の恐慌深刻である、大阪人れと騷いでもこの農村を眺めては株計りが商運を云ふ譯には行くまい▲まだ相場は押し足らぬと軟派は當初の方針通り性底帝人を叩くべく待機の姿勢を執つてゐるといふ▲猫も杓子も總賣りとなつた今日見して往來通りの下げ相場があるかは疑問であるが買方の無力さをみると目先の妙味は津々たるものがある

實物前場

▲日石新一五圓八▲日立製作一〇八圓丁▲帝國火藥二一圓六▲帝國新一三圓七▲合同油脂一四圓二▲エタバイ一五圓▲新一九圓八▲第二エタバイ一五圓八▲日新醫藥八圓六▲人造洋毛七圓一▲滿洲セメント六圓二▲國光レーヨン七圓五▲三菱鑛業新五二圓五▲日本鑛業一一四圓丁▲同新四七圓丁▲三菱重工業六八圓五▲新興人絹二三圓五▲三菱倉庫六八圓五▲東洋パルプ九圓二▲滿洲工廠二〇圓三▲日滿アルミ二〇圓二▲朝鮮ビール二〇圓六▲ホップビール六圓

自重靜觀時代

五日（出來高四八〇）

今朝は外電も不味を報じ依然市場の惡氣流は去らないので機を狙つては賣叩かんとの氣配もあつて日產を先驅として一齊氣崩れて寄付きを演じあと日產は一〇三圓五と安値をつけて軟調振りをみせ新東も一二三圓九大新八一圓七の安値に崩れたが後中刹喰に小戻したものゝ相場は無活氣で妙味なき場面であつた、過去にかけるインフレ過信の果りであるが人氣として將來にかける指名強力の大な出動が懸念され從つて投機抑制の必然性が斷される等心理的悲觀行過ぎかまだ實際となつてゐる、政府の財政金融政策が全く無力且つ見透し出來ない現狀に於ては金融の動向も洞察出來ないしこの悲觀人氣が今一つ織込まれねば一轉するには至らぬものとみられてゐる臨時議會を控へて政友會の硬化か

となつたので益々有望視されてゐる東京電燈は長期に亘る無配から下期五分乃至四分配が內定したので四分として株式時價三七圓とすると五分四厘の利廻りとなる將來性を買つてよからう

電力株好調

電力會社は關西大風水害に相當の打擊を蒙つたが需要增と經營の堅實化によつて業績は相當改善されてゐるがその中でも日本電力と東京電燈とが最も改善の跡が著しいものがある日本電力は下期決算に於て一分增配六分配を行ひ尚餘裕を殘してゐる[illegible]

大原現物店

◎本日ノ動キ（正午京城電話）

[illegible]

大原證券株式會社　朝鮮取引所證券取引員

東京國債市況

▲甲五分利不申▲一回四分利不申▲二回[illegible]▲佛貨四分利一八四[illegible]

ブルとベアー

[illegible]

秋田株式現物店

京城府明治町二丁目三　電話本局四〇二〇番

（六日後一時調）[illegible]

山源株式日報

[illegible]

山本株式現物店

京城府明治町二丁目

[illegible]

期米　鮮米減に強調

○東京株式（前場）

銘柄			
鐘紡	[illegible]	[illegible]	[illegible]
同新	[illegible]	[illegible]	[illegible]
東新	[illegible]	[illegible]	[illegible]

前場　今朝は更に阪地安を報したので⑩⑩等から小口筋の賣物現れ當六圓七十九錢中六圓七十二錢先六圓八十錢と前日の止値より十二錢安に寄付き二節に氣崩れせしも安値は八十三錢と五錢の買進みでアキは八十一から五節の買進みで[illegible]保合ひしが引際は[illegible]等の物買で九十一錢と引締り手堅く前場を終つた

後場　鮮米九厘減の第二回豫想發表あり當不申中二六圓八〇錢先は二六圓九四錢と三丁高に寄附二節九九錢と上放れこの邊取り氣構であつた

期近に妙味

今後の問題として秘かに注目されて居るのは當限の成行きにして今の所では賣方も買方も正米の出廻具合を重視し傍觀の態度を執つて居るも取組の上から云ふと各取引店の懷で相殺となつて居る玉を加算すると七八萬石は裕にあり若し正米が定期より安くならない時は賣方は少くとも五萬近く渡米を用意せねばならぬ立場にあるので中仲頃からは正米の出廻り一つに依り想はれ當局に陷つて居るので定期市場に閑散で居るものと觀測されてゐる

堂島前場手口　今日發表

保合圈往來

目下市場の人氣を綜合して見るに當面は新米が出盛つて來たさるゝ第二回鮮米豫想を眺めに紀へ手控んでみた▲賣方地場東京筋、株式筋▲買方正米筋、中株式筋、神戶筋（米倉）

朝鮮取引所證券引受員

松山主計商店

京城府黃金町

[illegible]も一つ安からうと見て居る向が多いも近く發表される內地米の第二回豫想が或に減少說を傳へられ朝鮮は九厘減となつて居る程であるからその數字如何を見るまでは單なる値頃觀のみではある又一方强氣側では之れ以上安くなると賣込めないと云ふ點であるから中仲頃からは正米も餘れ出すからこの上値も望まれないが何分新穀の出廻りが増加する恐れがあるので警戒せざるを得ない立場である從つて市場內の如きは非常な閑散を呈し事實分の間この邊に保合の外なき狀況である

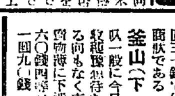

相場は先限が最當以來二十七圓を中心として上下約六十錢の動きに過ぎない▲之れと云ふも賣買双方が內鮮米第二回豫想の發表待ちに商內を見送つて居る者が多いのと其他賣方がかけて乘出す手掛りがないからである▲殊に正米の如きも一般が期待せ程は產地も賣出して來ずそれかと云ふて內地には當限買ひない所から新米時として[illegible]閑散に陷つて居るので定期市場も氣迷ひを深くするものが少くない▲して見るとこの相場はまだどうにも大した變動はなくこの邊の往來相場で推移し期近に對する賣方が手當米を要するか否によつて活氣ある取引を出現する事になるものと豫想されてゐる

產地賣漲る

目下仁川における正米の取引狀況を見るに內地筋の買控へによつて地場の移出商も見送りの姿であるが出來値は丸仁三等級の直積みが二十七圓二十錢十日渡みが二十七圓半內渡しが二十六圓八十錢と云ふ一般買控への聲から云ふとなかなかシッカリして居るのは之れは產地も前月來く取引した揚句とて高値見えに買惜んで居る事も一つの原因と見られて居るが天候がハッキリせない事相場が安くなれば籾の短期貯藏が行はれる等の期待から產地も賣り急ぎがないものの如くである

仁川（弱含）　丸仁三等二十七圓四等二十六圓八十錢不合格米二三圓五十錢一等白米十一圓三十錢籾改良種七錢四厘在來種七錢三厘で何れも前日より少し弱き商狀である

大豆　鮮山三等十三圓九十錢速長三等十三圓七十錢黃原金井南市三等十三圓五十錢黃州水原三等十三圓十錢天安新四等十三圓三十錢で何れも前日大差なき商狀である

釜山（下遊）　出廻三五〇〇以一般に今日發表さるゝ第二回收穫豫想待ちに商談を進めて來る向もなく市況落した天候不良と賣物薄に下遊る角ツ三等二七圓四〇錢四等二七圓〇錢一白一一圓九〇錢

群山（續落）　出廻二四輛兩地から賣物激增先行不安人氣加重し買氣全くなく一五錢方續落した簽々三等二七圓四五錢四等二七圓四〇錢一白一一圓四〇錢

大邱（一服）　一般は値頃觀に傾き買込を自重してゐるため市況落付一服商狀である角ツ三等二七圓一〇錢四等二六圓八〇錢一白一一圓一〇錢

仁川府海岸町一丁目　朝鮮取引所米穀部取引員

○桑野健治商店

電話長三九番六三九番

南浦（保合）　定期小擧く商人前値觀望るので新規商內出來惱み閑散乍ら底堅り保合丸ナ三等二七圓三〇錢四等二七圓一〇錢一白一一圓一〇錢

木浦（下支）　出廻四輛廻着米豐富に買氣は兎角阻害され商內至つて閑散天候不良を眺め突込んだ賣物もなく弱保合に下支ふ丸木三等二八圓二〇錢四等二八圓丁一白一一圓四〇錢

大阪市中在米高

大阪市中在米六日現在は二百三十四萬五千九百二十七俵と前日の在米に比較して四千七百八十四俵の增加なり

證券　米豆　清算取引　星　證券部　米豆部　[illegible]

京城綿糸布（六日）

銘柄	値段	銘柄	値段
三A	[illegible]	太エ	[illegible]
[illegible]	[illegible]	金剛山	[illegible]
長鼓	[illegible]	[illegible]	[illegible]
[illegible]	[illegible]	[illegible]	[illegible]
花籠	[illegible]	飛犬	[illegible]
世界島	[illegible]	月雁	[illegible]
改良	[illegible]	改良	[illegible]
金九龍	[illegible]	公會堂	[illegible]
五枚鶴子	[illegible]	四ツ鼓	[illegible]
格	[illegible]	金明太	[illegible]
竹	[illegible]	桂月	[illegible]
双鳳	[illegible]		

米棉三十錢安綿糸十二仙高と材料不勢に三品一、二圓方軟調市中現物界賣需要行順調に相場不變ながら阪地軟調を眺め一般氣迷ひ

外電（六日）

[illegible]

株式（六日）

朝取短期 [illegible]

東株短期 [illegible]

大株短期 [illegible]

東京現株 [illegible]

朝取算定と日步 [illegible]

大株長期 [illegible]

金融（六日）

[illegible]

鮮米（六日）

朝取仁川 [illegible]

東京期米 [illegible]

大阪期米

[illegible]

各地期米

[illegible]

商品（六日）

[illegible]

朝鮮郵船定期出帆

○乘船低廉船中食事附　[illegible]

北鮮　横濱直行　[illegible]
北鮮　東京行　[illegible]
西鮮　東京行　[illegible]
北鮮　名古屋行　[illegible]
北鮮　大阪行　[illegible]
西鮮　大阪行　[illegible]
伏木七尾・新潟行　[illegible]
敦賀行　[illegible]
鹿兒島・三角行　[illegible]
上海行　[illegible]
青島行　[illegible]
大連行　[illegible]
浦鹽行　[illegible]

日本郵船定期出帆　[illegible]

朝鮮郵船株式會社　京城南大門通り五ノ一　代表電話本局四一九五番

阿波共同汽船出帆

威海衛、芝罘、大連行　利通號　十一月四日　[illegible]
威海衛、芝罘、大連行　共同丸　十一月七日　[illegible]
鎭南浦、大進、天津行　長山丸　十一月六日　[illegible]

代理店　野口商會　仁川海岸町四　電話[illegible]三七番

日の出 十二月號

警視廳 大塚刑事 秘話
美男の華族強盜 三角寛

隠し彫りの金指輪一箇が發端となつて想像もつかぬ事件が次から次へとたぐり出される。而もそれは筆者の空想でなく、全然事實なのだから驚かざるを得ない、神々しい姫君や絶世の美男美女が現はれる近來の怪事件!!

刑事は突嗟に姫君の軟かな手をとつてその指輪をはめて見た

時代小説 **捕物女郎花** 土師清二

ユーモア小説 **贋造重役の戀** 益田甫

▲古今名人物語 村松梢風

▲月に立つ虹(現代小説)……中村武羅夫

▲新巌窟王(現代小説)……谷譲次

▲源三郎異變(時代小説)……三上於菟吉

日米の肉彈死を決して相搏つ壯烈さ!!

空中戰小説 **翼の誓ひ**…福永恭助

いよく壯烈なる空襲の場面!

▲自殺?他殺?(法醫學探偵)山田博士

▲東京珍相談所巡り

▲修羅時鳥(時代小説)吉川英治

愛慾仇討綺譚……矢田挿雲

▲都會のあるぶす(諧謔小説)濱帆一

古今東西 **ゼイタク全集** 高橋鐵

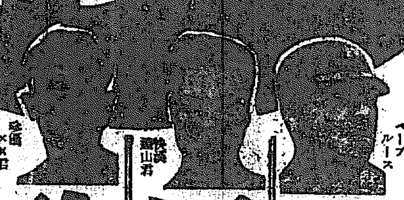

本壘打王ベーブルース物語 鈴木惣太郎

昨今日本の球場に現はれて、一撃千金の快打を放ちつゝある彼ホームラン王の面目を見よ!

日米肉彈決戰記 八幡良一

海を遠く米國に渡り群がる強豪レスラーを片つ端から屠つた遠山青年の痛快な連戰連勝記だ!

珍優大笑ひ列傳

映畫界の腕達者總まくり

世渡りの道 萬人幸福の道その三 ひとのみち教團准教祖 橋本郷見

▲仕事を樂しむ(説話)……司法大臣 小原直

▲親切の味(説話)……東洋大學教授 高島平三郎

▲全力を出しきれ(説話)……新潮社長 佐藤義亮

映畫小説 **花咲く樹** 小島政二郎

映畫界すつぱ抜き座談會

私の初戀物語……中村吉右衛門 伏見直江 渡邊篤

珍學校入學案内

大金の山・山・山

▲短い面白い話(懸賞當選)

▲人生武者修行……和田邦坊

探偵小説 **奈落の妖女** 大下宇陀兒

赤穗義士物語(特輯)

見よ! 永遠に輝く大和魂

義士の眞面目紙上に躍如たり

義士問答 菊池寛 ……苅谷鷲行畫

松坂町より泉岳寺まで 吉川英治 ……富永謙太郎畫

内藏助とお輕 加藤武雄 ……布施長春畫

少年神崎與五郎 土師清二 ……齋藤五百枝畫

艶聞大石主税 小島政二郎 ……小田富彌畫

大高源吾と討入日 白井喬二 ……山川秀峰畫

定價五十錢 (全國書店にあり) 東京・牛込 新潮社 (振替東京一七四二)

元帥會議

最高方針に關し 御諮詢に奉答す

華府條約廢棄通告に伴ふ 統帥事項の最高手續

六日記事解禁

【東京電話】ワシントン條約廢棄通告後に來るべき統帥事項問題に關する非公式海軍軍事參議官會議は、去る十月廿九日午前九時卅分より海相官邸に於て開催されたが、その決定に基き伏見軍令部總長宮殿下には同日午後一時宮中に御參內 天皇陛下に拜謁仰付けられ、會議の結果を奏上、御下問に奉答の上、元帥府に御諮詢遊ばされたき旨御奏請遊ばされた、依つて元帥會議は卅一日午前宮中に於て 大元帥陛下御親臨の下に閑院、伏見、梨本三元帥宮殿下御參集の上、元帥會議を開催あらせられ、華府條約廢棄通告に伴ふ兵力量決定の國防最高方針に關する御諮詢に奉答した、よつて茲にワシントン條約廢棄通告上の統帥事項に就いては全く最高手續きの完了を見た、今後は政府に於て諸般の國內手續きを終り、適當の時機にかける廢棄通告の事務手續きだけが殘された

財政・行政・稅制の 綜合國策審議會

藤井藏相が企圖して

經費を明年度豫算に計上

【東京電話】藤井藏相は豫ねてより財政、行政、稅制に關する綜合國策樹立のため、內閣直屬の審議機關設置の意向を有してゐたが、今回明年度豫算編成に當つて愈々將來の財政に關する方針確立を期し、その必要を痛感し、西園寺公及高橋前藏相に對し諒解を求むると共に、差當り明年度豫算にこれが經費一萬二千圓を計上した、しかし一方政府に於ては同樣の目的よりする國策審議會設置の準備を進めてゐるので、これと重複するを避けるため、五、六兩日閣議の席上自己の所信を披瀝し、各閣僚の諒解を求むる處あり、何等かの形に於て明年度よりこれが實施を圖るべく努力することゝなつた

國防豫算解決に 藏相乘り出す

先づ陸相と會見

【東京電話】明年度豫算大藏省査定案は陸海軍初め各省の猛烈なる復活要求によつて愈々閣僚間の政治的折衝に入らうとしてゐるが、藤井藏相は林、大角陸海兩相と會見し國防豫算の圓滿なる解決に努力する方針をたて、六日の定例閣議散會後、別室に於て林陸相と會見、陸軍の來年度豫算査定案につき意見の交換を行ひ、終つて藏相は更に岡田首相と會見し、陸軍側の復活要求に關し種々協議する所あつたが、藏相は閣議散會後、明年度豫算案決定に對する態度につき左の如く語つた

私から陸海兩大臣を御訪ねして豫算案の解決に努力を願ふ所存である、自分としては出來得る限り大演習前に豫算案の決定を圖りたいが、それは難しいかも知れない、私の考へは經費の目的が國家のために有效なるものであるならば、歲出の膨脹の如きは左程心配するに當らないと思つてゐる、それについても自分は中央、地方を通じ財政、行政、稅制の綜合的國策を樹てるための審議機關の如きものを、設置することが必要であらうと感じてゐる

大演習後に 本決まり

各省の折衝で 暇取る豫算案

【東京電話】明年度豫算については目下各省に於て大藏省と復活要求の事務的折衝のため、六日の定例閣議では豫算案の問題に付ては何等觸れず、また增稅問題についても全然意見の交換が行はれなかつたが七日も八日も閣議を開かぬこととなり、九日の定例閣議に豫算案を上程すべく、岡田首相は特に全閣僚の出席を要求する處あり是非とも大演習前に豫算問題の目鼻をつけたいと苦慮してゐるが、各省復活要求の折衝は九日以前に解決を見ることは殆んど至難であり、九日の閣議に於て豫算問題が本決りとなることは全く困難と見られるので、結局第二回の豫算閣議は大演習後に持越されることは明瞭となるに至つた

併行的に審議

臨時議會提出の 災害復舊豫算案

【東京電話】臨時議會召集は愈々十一月廿七日に決定したので、政府は臨時議會に提出すべき各種の災害豫算の決定を極力急ぐことゝなつたが、藤井藏相は六日の閣議散會後、岡田首相、後藤內相等と協議の結果

臨時議會提出の追加豫算は明年度一般豫算と密接なる關係あるため、當初よりの既定方針に基きこの二者を併行的に審議することに決定した、右の結果臨時議會提出の追加豫算案は來る九日の定例閣議に於て決議を見る筈である、なほ明年度豫算は大演習後までその決定を持越されることゝなつたので、その併行的審議のため臨時議會提出の豫算案もこれが本決りを見るのは結局十一月廿日前後の豫算閣議に持越される情勢となつた

各省の復活要求

外務一千萬圓

【東京電話】外務省では明年度豫算に對する大藏當局の査定を不滿として外務機構の充實、外交工作の振張、對外文化事業に通商の振興等に關する新規施設として總額約一千萬圓の復活要求を提出することとなつた

商工三百萬圓

【東京電話】商工省では昭和十年度豫算に對する大藏省の査定に關し五日夜省議を開き二百六萬圓の復活要求をなすことゝなつたが、六日午後再び協議の結果自動車工業を確立する案について之れを十一年度に繰延べ液體燃料國策確立に關する經費に付ては八十二萬三千圓の復活要求をなすことに決定した、この結果商工省の復活要求總額は前日決定の分を合算して二百八十七萬三千圓に達した譯であるが、今春以來陸海軍その他關係方面を網羅し調査委員會を組織し研究を進めて各方面より期待されてゐた自動車工業確立案は結局撤回の外なきに至つた譯である

司法省百七十萬圓

【東京電話】司法省では午後五時より省議を開き明年度新規要求の復活要求費目につき個別協議を進めた結果約百六十七萬圓を復活要求することゝなつた

遞信八百萬圓

【東京電話】遞信省では六日省議を開き、明年度一般會計豫算大藏省の第一次査定に對する新規事業の復活要求項目につき協議の結果總額約八百萬圓の復活要求を大藏省に提出することゝなつたが、その中には內地北鮮間連絡飛行開始費も含まれることゝなつた

拓務千餘萬圓

【東京電話】拓務省では大藏省査定豫算に對する復活要求に關し五日の省議の結果に基き、六日會計課に於て計數整理を終へ左の費目を決定し、直ちに大藏省に提出した（位單千圓）

▲外地補給費　四、六〇〇
內譯　關東廳　一、六〇〇
　　　樺太廳　三、〇〇〇
▲一般事業臨時費　六、〇〇〇
內譯　滿洲移民費　三、〇〇〇
　　　海外移植民拓殖事業補助費　一、五〇〇
　　　東拓補給費　一八〇
　　　棉花協會補助費　一五〇
　　　緬羊協會補助費　六七〇
　　　その他
▲合計　一〇、六〇〇

定例閣議

【東京電話】六日の定例閣議は午後二時より開會、岡田首相以下全閣僚出席、先づ岡田首相より臨時議會召集期日及會期を諮りこれを決定し、次いで通常議會の召集期日も同樣決定した後更に岡田首相は

明年度豫算の編成は出來るだけ速かに目鼻をつけたいと思ふ、因つて來る九日の定例閣議には各閣僚とも是非出席されたい

と述べ、諸般の政務につき意見交換の後、格別のこともなく同三時散會した

ソ聯より漸く 歩み寄り來る

廣田外相とソ聯大使の協議

北鐵讓渡細目條件

【東京電話】北鐵讓渡交涉の細目條件に關する交涉は、前回に引續き六日午前九時より外相官邸に於てユレニエフ大使と廣田外相との間に前後五時間の長きに亘つて行はれユレニエフ大使は午後二時十分辭去したが、當日の討議內容は左の如くである

◇支拂物資の品目に關する問題　ユレニエフ大使より本國政府の訓令に基づき物資に依る支拂品目を提示し來つたが、廣田外相は商工省民間側及滿洲國外交部當局と協議の必要ある爲め即答を避け、次回に於て回答することになつた

◇北鐵從業員退職手當支拂問題　ソ聯側は最初の主張を撤回し退職と同時に一時支拂を爲すべきことを改めて要求した

◇讓渡代金支拂に關する保證問題　ソ聯側はあくまでも從來の主張を固執し日本政府に保證を要求した

◇物資支拂期間の問題　從來二ケ年半以內に支拂ふべき期間を三ケ年とすることを承諾した

◇讓渡對象に關する問題　ソ聯側は總領事館、病院、圖書館等についてはなほこれをソ聯側に保有すべき主張を撤回その他の公共物に若干の讓歩をなした

なほ斯くの如くソ聯側は細目條件に付き漸次讓歩の色を見せてゐるので、北鐵讓渡交涉は近く圓滿解決を見るものと見られてゐる

ほぼ妥協成立す 物資支拂に關し

【東京電話】北鐵讓渡條件の中物資支拂に關し、六日の廣田外相、ユレニエフ大使の會見に於て

一、讓渡協定調印後六ケ月以內にソ聯側は日本及び滿洲國側當業者との間に契約を取決めること

一、右の契約成立後二ケ年半以內にソ聯側に現品を引渡すこと

といふ大綱妥協成立を見た、而してソ聯側に引渡さるゝ物品としてはソ聯側より生糸、絹織物、小麥粉、靴、[illegible]器具、機械類、鞄、[illegible]米、茶、滿洲産大豆、小麥等の物品が示されてゐるが、日本としても右物品の種類には異議なき模樣でたゞ物品の價格取引に際しソ聯側は

一、物資引渡機關に關し後日の紛糾を生ぜざらんがため、右價格の設定に關しては第三國を加へた設定委員會を設くること

一、日滿兩國當業者との引渡契約の取決めに當つては現在の日ソ間取引と同じく入札に依ること

の二點を要求しつゝあるが、これに對し假令右の如く物品の引渡し價格を公けの機關に於て決定するも、我國はこれを以て當業者を強制し得ない組織のため、日本側としてはこれに反對で、この點に關し廣田外相は商工當局として充分斡旋せしむる旨を保證してゐるが、ソ聯側はなほ肯へんぜず今後生ずべき右物品引渡價格の問題と共に困難なる問題として殘されるに至つた

町田氏なほ拒む

行惱む民政黨總裁問題

【東京電話】民政黨の兩院議員および評議員の招待會は、六日正午より丸の內會館に開催、若槻總裁を始め二百餘名出席、先づ大麻幹事長より幹部を代表して挨拶を述べ、加藤政之助氏一同を代表して答禮を述べ

若槻前總裁と總務諸公の盡力により遂に後任總裁が決定されんことを望む

と述べ、富田總務より

昨日來後任總裁推擧に關し若槻前總裁の盡力により町田氏を推戴すべく努力中である

と經過をなしたのに對し、若槻總裁は今回辭意を申出るに至つた理由と町田氏を指名した經過を述べ、在職中の謝意を表し、賴母木總務より

町田氏の快諾を得ることはなかなか困難であるから、この招待會で全國三百萬黨員の意思を代表し、町田氏に承諾方を懇請したい、黨の面目、一糸亂れざる結束力を天下に示したい

と希望し、大麻幹事長より八木逸郎、戶井嘉作、武富濟、小川鄕太郎氏等十三氏を委員に指名し、直ちに町田氏を訪問、快諾を懇請することとした、後、櫻內總務は黨員一同に代つて若槻總裁在職中の努力に對し感謝の辭を述べ、萬歲を三唱し同二時散會した

若槻總裁の 辭任挨拶

【東京電話】六日民政黨の聯合懇親會席上、若槻總裁は大要左の如き辭任の挨拶を述べた

今回私の我儘を許され辭意を認めて頂いたことはまことに有難い、これまで誠に不行屆であつたに拘らず、よく辛抱され、大いなるお叱りも蒙らずにやつて來たことは、全く諸君の御友情の賜もので、私の終生忘れ得ざる記念である、後任者については私は御一任を受けたので、直ちに町田君を推薦した、今後黨は町田君を指導者として行くことに決つた譯であるから、これから私も諸君も協力してその就任を懇請したい、總裁は辭めても私はこれまで通り民政黨には殘つてゐるつもりである

聯合懇親會で決定 あくまで懇請

"再考の餘地なし" 說得委員の懇請を 町田氏受けつけず

【東京電話】六日丸の內會館における民政黨の聯合懇親會において町田商相に對する總裁就任說得委員にあげられた八木逸郎氏以下の各委員は、同日午後三時半官邸に町田商相を訪問し、まづ八木氏より町田商相說得委員に選ばれたる理由を說明したる後

黨のため是非共出馬を願はねばならぬ窮地に陷るから枉げて我々の懇請を容れられたい、商相の總裁就任問題は三百萬黨員の意思の現はれである

と熱心に懇請し、小川、增田、戶井の諸氏からそれぞれ熱心に就任方を懇請した、これに對し町田商相は

自分は政治生活に入ると共に一身を黨の爲に捧げると選擧民に述べたが、今日に於ても將來においてもこの意向には變化はないが、たゞ總裁問題だけは自分はその器でないので御辭退したい

とあくまで承諾の色なく押問答を重ね最後に委員は

我々の意のあるところを諒として考慮して貰ひたい

と述べたが町田氏は再考の餘地なしと述べたので、委員一同は

それでは閣下が我々の意向を諒とされるとにしてお別れする

とて同四時半會見を終り、一同は更に本部に引返し幹部に對し右の會見顚末を報告した

連繫交涉 差控へ

鈴木政友總裁 兩長老と懇談

【東京電話】政友會の久原、山本（條）兩長老は六日午後五時半鈴木總裁を九段の自邸に訪問し、若槻民政黨總裁の辭任と後任總裁問題に伴ふ民政黨內の連繫問題に對する情報につき、各方面の情報を報告して今後の連繫策につき種々懇談を遂げた結果

相手方に敬意を表する意味に於て後任總裁問題が一段落を告げ新陣容の堅まるまで交涉を差控へ適當の時期に至つて積極的に交涉を開始すること

に申合せ次いで當面の增稅問題に關しても政府に隔意なき意見の交換をなし同六時半辭去した

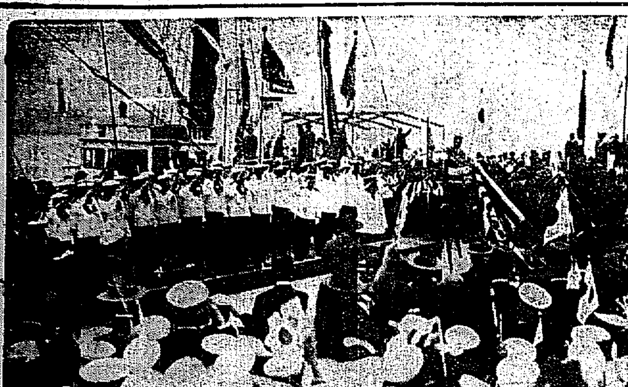

海洋少年團の和爾丸歸る

航程一萬三千浬、南洋各地の靑少年と交歡して、海國日本健兒の意氣を世界に輝かした日本海洋少年團の健兒五十餘名を乘せた練習船和爾丸は、四日午前十時盛なる歡迎を受けて、四ケ月振りに芝浦岸壁に歸着した、岸壁では日本少年團の盛大な歡迎式が擧行された、寫眞は和爾丸船上の[illegible]

兩議會 召集期日

六日の閣議で決定

【東京電話】政府は六日の定例閣議で臨時議會及び通常議會の召集を左の如く決定した、因つて吉田法制局長官は直ちに詔書上奏の手續きを執つた

臨時議會
召集日　十一月廿七日
開院式　同　廿八日
會期　七日間

通常議會
召集日　十二月廿四日
開院式　同　廿六日

なほ右に關する臨時議會及び通常議會召集の詔書公布は九日の閣議に於て各閣僚の副署をとつた上、臨時議會の召集詔書は十一月十日公布することとし、通常議會の召集詔書は一兩日遲れて十二、三日頃公布を見る筈である

滿洲國 駐日公使館に 商務官を置く

事務所は大阪に

【新京六日電通】滿洲國政府は六日の國務院會議で、日本國駐在外交官官制中改正の件を可決した、右により駐日公使館に商務參事官又は商務書記官を置くこととなつた商務事務所は經濟都市の大阪に設け、華商とも密接なる連絡をとり日滿兩國貿易の圓滿なる發達を期することとなつた

滿洲國の 產業視察

英國商務官

【新京六日電通】駐日英國大使館商務官サンソム氏は五日午後五時三十分奉天駐在總領事バトラー氏と共に入京し、六日午前神吉外交部政務司長、源田財政部稅務司長に我大使館等を訪問し、滿洲國の產業財政經濟政策その他につき詳細なる研究を遂げた、右はさきにバーンビー卿の產業視察團が滿洲國實地視察の結果、その調査に充分協力し得る餘地あると認されたゝめ、政府當局としても調査研究を遂ぐる必要があることを痛感されるに至つたので、サンソム氏今回の來滿となつたものといはれてゐる、同氏は新京に於て滿洲國政府と種々協議の上ハルビン、チチハル、奉天を視察する筈であるが同氏調査の結果、英國の滿洲國への經濟的進出が具體化するのではないかと見られ、多大の注目が拂はれてゐる

內務省で 人選終る

滿洲國民政部 總務廳長など

【東京電話】滿洲國の新地方制度實施に伴ふ民政部總務廳長、新設地方廳の總務廳長、總務廳長等に任命のうち、地方長官からの人選については滿洲國側の懇請に基き內務省首腦部に於て愼重に人選中であつたが、今回は特に日滿政治ブロック結成に貢獻せんがため內地地方長官の有力なる人材を拔擢して左の如く決定、來る九日の閣議に附議して正式發令することゝなつた

▲民政部總務廳長に
和歌山縣知事　淸水良策
▲安東省總務廳長に
熊本縣內務部長　別宮秀夫
▲間島省總務廳長に
愛媛縣警察部長　連　修
▲民政部文書課長に
內務省事務官（社會局）　栗原美能留

なほ淸水和歌山縣知事の後任として北海道土木部長泊武治、神奈川縣內務部長古川靜夫、宮城縣內務部長二見直三の諸氏が擧げられてゐる

官民各位に宜しく

今回京畿道知事を拜命す、貴紙を通じ官民各位に宜しく御傳へを乞ふ　富永文一

京畿道警察部長を拜命す、貴紙を通じ官民各位に宜しく　佐伯顯

東西南北

勞働不安の米國に今を時めく女勞働大臣パーキンス女史は十年一日の如く愛用してゐた例の三角帽を捨てゝ新調の帽子を被ることゝなつた▲此の帽子は兩側に飾があり正面には銀の留金具が付いてゐるスマートなものであるが▲女史が此の帽子を被るに至つたことはその理由と相伴つて始めて意味を持つに至るといふのは▲此の帽子こそユナイテッド・ハターズ（合同帽子組合）と合併したキャプ・アンド・ミリナリ・ワーカーズ・インターナショナル・ユニオン（帽子製造勞働者國際組合）が獻上したといふ曰く付きのものであるからだ▲之に對してパーキンス女史は組合に宛て「私はこの帽子を大きな且つ益々大きくなりつゝある貴組合の好意の徵として將來永く愛用することを喜びます」と感謝狀を出したと

本社見學

（六日）小野町山普通學校長外生徒六十六名▲田中武城普通學校長外生徒二十二名▲後藤原州農業實修學校教諭外生徒二十名

人

◇木村智德氏（宗敎家）南大門通五丁目四八の十二番に東光精舍を創設し同所に轉居

夕刊後の市況

◇…各地期米引　（當　中　先）
六節　[illegible]
七節　[illegible]
釜山　[illegible]　大邱　[illegible]
群山　[illegible]　木浦　[illegible]
鎭南浦　[illegible]　下關　[illegible]
名古屋　[illegible]　金澤　[illegible]
熊本　[illegible]　神戶　—
大阪最終氣配　八節　一丁高

◇…朝取短期後場　（引　高　安）
朝取　[illegible]
朝新　[illegible]
大新　[illegible]
新東　[illegible]
日産　[illegible]

◇…大阪短期後場　（引　高　安）
大新　[illegible]
新東　[illegible]

◇…大阪短期引値
大新　八二四四
鐘新　一二三四五
日產　一〇四四四
新東　一二五四五

◇…大株長期後場引
大株九〇、〇同新八二、四日產一〇一、〇鐘紡一二一、七同新一一一、一日糖七〇、七同新一二五、一

◇…大阪入絹後場引…◇
當　[illegible]　先　[illegible]

◇…大阪砂糖後場引…◇
當　[illegible]　先　[illegible]

◇…大阪棉花後場引…◇
當　[illegible]　先　[illegible]

◇…橫濱生絲後場引
當限　五三二　先限　五五三

實物後場　▲大島製鋼[illegible]圓丁▲絹靴人絹三〇圓丁▲堅撥新三七圓七▲帝麻新一三回二▲新興人絹三三圓丁▲合同油脂新一四圓丁▲東北鐵道鋼業三四圓丁▲樺太石油新一七圓丁▲大同電力三三圓五▲新七四九▲日窒アルミ二四回五▲國光レーヨン七四圓二▲三菱重工業六八圓七▲エタバイ新一九圓五▲第二エタバイ一六圓丁▲日滿亞麻八圓五▲滿洲工廠二〇圓五▲東京電燈三七圓四▲大同產業四圓三▲東亞殖產七圓三▲櫻田機一一圓三▲小原織工二二圓丁▲山陽工作新二八圓丁▲帝國火藥二〇圓五（出來高七四〇）

★ルイヴドオヴ・スマスリク★

新青年 12月

二代目物語　御曹子の卷　姫御前の卷　寄合せて十氏　變り種第二世の御紹介。

▽舞台は廻る　女優恐るべし（伊庭孝）
▽鳥談さまざま　鳥類の習性研究（中西悟堂）
運動時評（市來冷三）

世相漫談
★影法師を失つた日本人…阿部眞之助
★千三百圓の皿…櫻井忠溫
★世相いぶかし記…室伏高信
★俳優藝者古今譚…小納戶容
○ゼ・ラ・ヴイ（伊山信夫）
○一日一笑醫者不要…（横山隆一）
○四人の死…（[illegible]）
○見てない處で舌を出す…
コント　商賣往來　九扣（吉岡）

女人失敗記
★色林會々員…石黑敬七
★くちびる…長風鈴
★上陸第一歩…有木充馬
★逃げ出す印度後家…翁久允
★つくらぬ實話…田原春次

世界大戰ニュース博物館
十六年前の世界大戰當時歐洲の諸新聞がどんな事を云つてゐたか。そのスクラップがこれだ。（中谷輝雄）

王者は誰？　全日本職業拳鬪選手權大會豫想記　寄判員（白田金太郎）

ユーモア短篇集
・仇討騷動（リチアード・ユー・デーヴイス）
・赤ん坊奇談（ジエローム・K・ジエローム）
・紅涙記（A・ロ・グリ・ハンゲクマ）
・クリスマスの驚鳥（ジエイムス・ジョイス）

歐米映画を語る座談会
出席者　ワーナー　パラマウント　新興キネマ　パラマウント　朝日報　田村幸彦　內田岐三雄　淸水俊二　松井翠聲　ほか

六十錢　送料二錢
東京日本橋本町　振替東京二四〇　博文館

★讀切短篇傑作★
人間灰　海野十三
強い西風の日には、必らず殺人が行はれる不思議な町がある。今日も今日とて、西風が吹きはじめた。誰が殺されるのかと待つてゐると…殺されたのは―血と陰謀と狂氣の恐るべき物語
人喰ひ風呂　大阪圭吉
風呂屋はどこにでもある。だが、人を喰ふ風呂なんてのは、これにとゞめを刺す。床屋の金さんが慌てたのも無理はないです
奇病死　延原謙
人を殺したが……完成に犯跡をくらまして、枕を高うしてゐる筈だつたが、彼の心に食ひ入つて來る黑い影はそも何？
ずるいぢや厭よ　石濱金作
一名フエア・プレイといふ。人生に於て、いかにフエア・プレイが大事であるか、御存知ないずるい人にこの一篇を捧げる

★金色青春譜（獅子文六）
★黑死館殺人事件（小栗虫太郎）
二大長篇
犯罪界に大波紋を描いた！
▽丹那トンネル秘話…（茨城貞一）
▽ニッポン名馬物語…（岩崎純孝）

二代目物語（五舟英男）

社説

時中會の發足

時中會第一回全鮮大會が京城に開かれる。『世界大戰の動向と非常時局の出現に因り、總べての國民は各々自己の要求と境遇に適應せる新運動を起し、全世界が新興氣分に滿ちたる時に當り、何が故に我が朝鮮のみが民衆自らの向上の新運動が起らないのか、斯の如き無氣力無自覺は正に我が二千萬同胞の一大羞恥と言はざるを得ないのである』といふ主旨の下に『無責的他力主義と、退嬰的姑息主義等一切の過去に於ける惡思想惡習慣を斷然に清算し、我等の將來は我自ら建設せんとする新興の旗幟の下に、眞劍に現狀打開に邁進』すべく『新生活の樹立』『新人生觀の確立』『內鮮一家の結成』『勤勞神聖の體行』『誠敬信の實踐』を綱領として、この新生運動は遂に呱呱の聲をあげた。前途に大なる期待を屬するものである。

×

すべての文化運動は精神運動に發足し、すべての精神運動は指導人格の當否に命運がかゝつてゐる。これをドイツに求むれば、曾ては之をフィヒテに見、近くはこれをミュラー・ファン・デン・ブルック等に見る。運動の核心を精神力に置き、組織の堅實はその精神力の一貫徹底に俟つ。形式の整備は末の末の問題であつて、精神の火の如くに燃え盛り行く精神の畑こそ當面半島黎明の光であらねばならぬ。時中會の指導者に期待するところは此の點であつて、若し此の運動にして徒らに形式を逐ひ、組織にこだわり、會員の頭數に拘泥し、或は反對者の言説に囚はれ、姑息に墮し、因循に陷る等のことあらば折角の新生運動も龍頭蛇尾に終ることなしとせぬ。それに半島の新運動は從來內部的結束薄弱にして、動もすれば自己崩壞の因をなすの例を多く見るが、この點も時中の名をそのまゝ各自銘記して、本會誕生の意義を完了し有終の美を濟さむことを望む。

×

半島の思想的苗床は正直に言へば未だ甚だ若く、これが開拓開發には幾多の困難が横たはつてゐる。殊に新舊思想の交流の中に混入しつゝある思想的小兒病患者は新舊兩面に向つて攪拌を試み一層混迷を加へつゝある。斯くの如き思想的苗床の開拓には思想そのものよりも、人格的威力を必要とし、不拔の信念を以て邁進する同志を必要とする。時中會の以て任ずべきはこの信念と人格にある。時中會指導者の一人が『西洋の釘が鉛であるならば、東洋の釘は心である。西洋文明が科學で來るなれば東洋文明は人格で行く』と云へるはよくこの間の消息を道破せるものであつて、精神文明建設に向つての意氣を知るに足る。然し乍らこの新生運動は前途に幾多の妨害は在るべく、また偏見介在すべく、これらの妨害偏見を一掃して前進するためには會員一致の信念に期待せねばならぬ。而してその實踐を通じて都鄙に堅實なる發展を期待して止まない。

世界一の日本商品物語（17）

日本製ブラシに外國製は齒が立たぬ

日本ブラシ世界市場掌握

◇アメリカで使つてゐる齒ブラシは八割見當までが日本品と云つてよい。昭和八年中に米國へ輸出した日本製齒ブラシが約二億本、米國の人口一億二千萬人の中、齒ブラシを使はぬやうな幼兒を除けば一人當りザット二本になる。一本平均六錢だから、あまり上等品は多く輸出されて居らぬ事が判る ◇アメリカに次いでは、英國其他の歐洲諸國へ多く行くがその外アフリカでも南米でも濠洲でも日本齒ブラシの行かぬ所は地球上殆んどない。だから日本は世界一の齒ブラシ生産國たることに疑ひない。我國の輸出總額は約五億五千萬本である

◇輸出額が判つてゐても我國の生産額は不明である。齒ブラシは他のブラシ類と同じで家內工業の生産品で、長屋の奥で造られる。思ふに生産額は輸出額より二割位多い程度のものであらうが産額の八九割が大阪で出來ることは確である。故に大阪人の努力が米國人の皓齒を護りつゝありとも云へる。併しその皓齒を以てしても日本の齒ブラシには齒が立たぬと見えて、米國でも歐洲でも齒ブラシだけは日本品との競爭を諦めてゐる

◇コンナに廉價の齒ブラシを造る材料は日本にはないから輸入せねばならぬ。普通の齒ブラシは豚の毛だが、其豚たるや食つてウマイやつは毛が駄目なので、近年の我國の豚のやうに食用の爲に品種改良されたのでは良いブラシ用豚毛は得られぬ。だから歐米の豚も勿論ブラシ用には駄目なのである。また印度や回敎國では豚は飼はぬし、結局支那が世界一の豚毛供給國で、我國も支那から多額の豚毛を輸入してゐる。支那豚には黑いのもあるが、齒ブラシは大部分白豚の毛を使ふ。支那の豚毛輸出の七割は日本が買つてゐる。此の外に內地産豚毛も使ふが、それは極く下等品である ◇柄は近年セルロイドが殖えて來たが、所謂角製がまだ大部分を占めてゐる。角と云つてもあれは大抵牛の骨で主として大腿骨と肋骨を細工したもの、その牛骨は英國、亞爾然丁、米國などから輸入する。勿論內地で屠殺した牛の骨だつて使ふが、大量的に揃つたものを必要とする場合には輸入品の方が便利でまた質も良い

◇斯う見て來ると齒ブラシも亦原料を輸入に仰ぐ輸出品で、我國の勞銀が安いから世界に販路を得るのである ◇近年の我雜品輸出を調べると日本の家內工業の強味がヒシヒシと感ぜられるが、齒ブラシの如きは實にその典型的のもので、大工場と云ふやうなものは一もないのである ◇米國の十錢ストア『ウルウオース』で三本十仙の齒ブラシを買つて、米國のやうな勞銀の高い國でも大量生産だと安い物もあると感心した日本人がゐたが、隨分ウカツな話で、其の齒ブラシは實は日本から輸出されたものである ◇日本齒ブラシが米國市場を完全に征服したのはもう何年か前の話で、昨今の日本の努力は歐洲市場の征服に向けられてゐる。歐洲にはロシアを除いても約三億七千萬の人口がある。之に對して日本は現在二億本の齒ブラシを輸出してゐるが、もしこれ等市場を米國の程度に征服し得るものなら、猶五億本ほど歐洲へ進出し得る可能性がある ◇日本齒ブラシには病菌が居ると云ふ樣な否衛を唱へ聞いたが、最近は支那豚毛に附着してゐるので我國の消毒法が大に進步して此非難も少くなつた（マンガは日本人が日本製ブラシでアメリカ人の齒をみがいてゐるところ）

國際泥試合

ムッソリーニと墺前副首相と

プラハに亡命中の墺國前副首相フランツ・ウインクラーがその政敵現墺國副首相でハイムウェア軍の統領であるスターレンベルグ公と伊國首相ムッソリーニ間の祕密關係を暴露し歐洲の政界を驚倒した。ウインクラーのいひ分は次の通り『今日の墺國は完全にムッソリーニの手中にある。墺國に對する伊國の汚い仕事を演ずるためスターレンベルグが一九二九年以來百萬弗以上の金を貰つて居る。之によつてムッソリーニが十八ヶ月前獨墺間の交渉を協定成立の瀬戸際に於て粉碎し得たのだ。ムッソリーニから出した最初の『ユダの金』は曾て一九三〇年墺國から追放された有名な獨逸大佐ブブストとスターレンベルグの間に山分けされて居る。のみならずスターレンベルグが共産黨を押へ付けるとの名目で當時ショーベルを通じ墺國銀行家から二年間に亙り每月五千弗宛捲上げ又故ドルフス首相の手を經て受取つたハイムウェア軍維持費もムッソリーニ並にウノーンのユダヤ人から出されたもので巨額に達してる。斯くてムッソリーニの魔術にかかつたドルフス、スターレンベルグにより墺國は一歩々々伊國の統制に歸しつゝある。顯著な一例として昨年伊國から贈られた武器を國防相フアウゴーインが墺國正規軍に配布しやうとした際ムッソリーニが承知せず強ひてスターレンベルグに與へたのを見ても分る。之を不快としたフアウゴーインは辭職し『自分も亦外國の支配を受けるのが悔くないから辭職したのだ』右の如きプラハに於けるウインクラーの暴露戰術による挑戰に對しムッソリーニ側も負けて居らず直ちに政府代辯者をして次の如く否定せしめた。但し何れが眞、何れが僞か知るを得ないから各自の判斷に訴へるの外はない

『ウインクラーのいふ所は徹頭徹尾嘘だ、要するに恨みに對する報復以外の何物でもない。ムッソリーニ首相がスターレンベルグ公に曾て金をやつた事はない、第一百萬弗なんてベラ棒な額をいふのが嘘である證據だ』

珍談入齒裁判

ハンガリーでサンダー・ヨルダンといふ會社員がプラチナの義齒を誂らへて月賦で拂ふ契約をしたが間もなく自殺した。そこで齒醫者は死人の口から義齒を取戻すことを主張したが當局の警察では前例のない事件だけに困り拔いて裁判所に訴へた。裁判所で論議の結果義齒は依然死んだ會社員の財産に屬すべきものだとの判決を下し齒醫者側の敗訴となつた

專賣局採鹽作業終了

專賣局本年度の採鹽作業は、朱安は十月十五日廣梁灣は十月十四日南市は九月卅日を以て夫々終了したが、採鹽總高は一億四千二百七十一萬八千斤で、本年度採鹽豫想高に對し八割一分七厘の成績であつて、之を各所別に示せば、朱安一千二百七十四萬五千斤、貴洞二千二百六十五萬五千斤、君子三千九百七十六萬五千斤、廣梁灣四千百一萬五千斤、德洞一千二百四十九萬二千斤、貴城六百五十六萬七千斤、南市第一區七百廿五萬一千斤、南市第二區廿二萬八千斤である

流石は哲學者

先頃プラーグで世界各國の哲學者が集まつて會合を開いた。その一週間に敎授連が忘れものをした帽子、洋傘、カバン等の數はプラーグ市の遺失品係始つて以來のレコードだつた

カフェの勇士

―當世貝原益軒―

ニースの或るカフェ（といつても我が國の樣に女給さんのサーヴィスはないイト綺麗なものだ）で御客を前にして滔々と喋舌つてゐるプロヴァンス生れの一人の男がゐた。彼の言ふ所によると彼は歐洲大戰で有名なマルヌの激戰で『偉大なる戰功を樹てた』さうな。ところが此の手柄話に聞き入る御客連から少し離れたテーブルに一人の白髪の老紳士がニヤニヤ微笑を浮べて聞いてゐたものだから件の男やゝ氣を惡くして老人に斯ういつたものだ

『貴方は私の話を眞實になさらないやうだがそれは何もあの一戰に就いて御存知ないからだ。何しろ私は終始第一戰に活躍したんですからね』

それでも老紳士は相變らずニコニコ笑つてゐる。プロヴァンス生れと稱する男は益々昂奮して

『まだほんとになさらないやうですな、私はX大尉ですぞ』

と云ふに至つて初めて老紳士は口を開いた

『あゝさうですか私はペタンですよ』

之には御客連は勿論當のX大尉も消げまいことかそこくさと出てゐつて了つた。何しろ此の紳士こそはヴェルダンの名將ペタン元帥であつたのだ

チカントーベント（3）

吉本三平

纖維工業上より觀たる蠶絲業の將來（三）

朝鮮蠶絲會理事　農學博士　梅谷與七郎

二、人絹と天絹との生産額及生絲の輸出問屋問題（二）

然し世界に於ける日本の生絲生産額の位置を見ますと、斷然各國をリードし他の追從を許さぬことが第四表に依つて明かであります

第四表　國別生絲生産狀況

國別	一九三二年	割合	一九三三年	割合
フランス	七〇,〇〇〇	〇,二	六〇,〇〇〇	〇,二
イタリー	三,〇〇〇,〇〇〇	八,一	二,八〇〇,〇〇〇	四,九
スペイン	三五,〇〇〇	〇,一	三五,〇〇〇	〇,一
支那	四,一〇〇,〇〇〇	一一,一	一〇,三五〇,〇〇〇	一八,〇
日本	二九,〇〇〇,〇〇〇	七八,五	四四,三二〇,〇〇〇	七七,三
其他	八五〇,〇〇〇	二,〇	八五〇,〇〇〇	一,五
計	三六,九〇〇,〇〇〇	一〇〇,〇	五七,四五〇,〇〇〇	一〇〇,〇

右の表を見ますと一九三三年では約八割の生絲生産額を日本が占めて居ります。從つて蠶絲業の問題は外國は一向痛痒を感じませんが日本に取つてはそれだけ重大であります。本邦生絲輸出高に依りますと昭和八年では五十七萬俵で、貫に直して九〇〇萬貫を示し此內三割が地織、製絲の國用物で、其七割は輸出されて居り輸出生絲中の一割が歐洲向、他の九割は米國向となつてをります。横濱埠頭の十萬俵の滯貨生絲の處分方法がこゝ三四年間問題となつてゐるますが輸出生絲中其三割が直輸出で他は問屋の手を經て居る現狀であります。抑々此横濱の問屋問題が又製絲業經營上の癌でありまして、理想としては直輸出にありますが、然し資金難の各製絲家は此問屋を絕對に無視出來ない所に悩みがある譯であります。然し昨今問屋も全く行詰り氣息奄々たる有樣であります。何となれば絲價が安定して居れば問屋も一定の利益を得て參りましたが絲價の甚しき變動と神戸市場の新設に依り荷物の爭奪の爲め放漫な貸付をなし、一方問屋の分裂增加に依つて更に拍車をかけ、益々資金の回收難に陷り、昨年度に繰越されて固定する樣になり共倒れを招く樣になりました。從つて中小製絲家と不可分の問屋が斯かる狀態となりつゝある一方、大製絲家の市場進出と輸出業者の市場支配に依つて益々苦境に立つ樣になりつゝあります故、中小製絲家と問屋とは何等かの形式に依つて整理の過程にあると見て差支へがないと思ひます。一面から見れば或は之が却つて斯業の更生策としての一整理かも知れんと思ひます。少し位の犧牲があつても不自然なものは整理して欲しい、而して新局面にスタートを切るにあります

三、人絹及生糸の價額と其生産費

前述の如く近年米生絲生産は現狀維持の狀態を續けて居りますが、反之人絹の躍進は特に目覺ましきものがありまして、其價格は低廉で米國に於ては天絹の大體三分の一を示すに過ぎませんが、我國に於ては更に五分の一の價格を示して居ります。玆に本邦及米國に於ける人絹價格と絲價との關係を見ますと第五表に示す通りとなります

第五表　本邦及米國に於ける人絹價格と絲價との關係

年次	本邦 人絹 一封度 圓	本邦 生絲 一封度 圓	本邦 生絲に對する人絹價合%	米國 人絹 一封度 弗	米國 生絲 一封度 弗	米國 生絲に對する人絹價合%
一九三〇年	[illegible]	[illegible]	[illegible]	[illegible]	[illegible]	[illegible]
一九三一年	[illegible]	[illegible]	[illegible]	[illegible]	[illegible]	[illegible]
一九三二年	[illegible]	[illegible]	[illegible]	[illegible]	[illegible]	[illegible]
一九三三年	[illegible]	[illegible]	[illegible]	[illegible]	[illegible]	[illegible]

以上の表を見ますと生絲と人絹價格は米國に於ては大體三分の一になつて居りますが、更に國貨替下落に依つて其低廉に拍車をかけ、最近人絹は天絹の三分の一位になつてをります。故に、國價の下落毎に國建絲價の値上りにより弗建絲價の低落となり其爲替の差益の大部分が米國側に吸收されて居る現狀であります

何故人絹が安く出來るかの理由は其原料と生産費が遙かに天絹に比して融通性に富んで居る點であります、人絹の生産費は工場に依つて相違し祕密であるが爲に明確には解り難いのでありますが百封度の生産費が、帝國人絹の調査に依りますと一九二九年に一四二圓であつたものが一九三三年には五三圓に低下して居ります、而してパルプ原料代が僅かに一六圓ですから約三割しかかゝつて居ない其大部分は工場生産費であります故に此七割の生産費の低下は技術の進步と工場經營の合理化によつてまだまだ引下げられるものと見ねばなりません

農村振興運動と警察官の活動

黃海道の巻（四）

農村振興美談に非ざる―農山漁村振興美談（3）

溫泉警察官駐在所勤務　黃海道巡査　久羽勝次郎

單獨事績は云ひ難きも、事務繁忙の中に率先先頭に立ち、面當局、金融組合理事或は普通學校と連絡協調し模範部落を設定し之に濃厚なる指導を加へ他に見ざる效果を擧げ居れるが、之同巡査の熱誠なる協力指導に依るもの多く事績左の如し

一、指導部落の選設

久羽部長は面當局及溫泉金融組合理事又は普通學校長等と共に面農村振興委員となりて面內有力者等と協議の上、昭和八年度に於て面內に三十九ヶ所の興風會を設置し、委員は互に相連絡協調を保ち概ね次の事項に付指導督勵の統制を圖りつつありと雖、古來よりの風俗慣習は之を一朝一夕に打破すること困難にして、其の實績の擧揚また容易ならざれば、委員に於て協議の結果先づ小範圍の指導部落を作りて徹底したる指導をなし、以てこれを模範部落として玆に其の他に及ぼさんことを誤り、昭和八年四月一日溫泉面雲峰里新村洞を選定、其の部民の承諾を得て同部落（四四戶）を面、金融組合、普通學校及び駐在所の綜合指導部落と決定したり

二、指導の方針及目的

其の指導の方針及目的は即ち農村發展自力更生に外ならざるも警官公署の立場よりして之が指導責任を重ね左の如くに分ち、何れも自己の分擔任務に努力しつつあり

（一）面事務所　行政的方面より農事改良及生活改善等の指導

（二）普通學校　敎育的立場から指導を中心とする部民の指導及其の他精神的敎化

（三）金融組合　組合員を中心とする經濟的指導

（四）警察官駐在所　一般思想の善導、國民精神の涵養、犯罪防止、風俗及衛生思想の普及徹底

三、國旗の購入及無償配布

既設事業としては昭和八年四月九日信川郡守代理として大谷內務主任の臨席を求め、本興風會の發會式を擧行するに當り、金融組合より經費を支出して國旗を購ひ之を各戶に無償配布をなし、又興風會長閔直基方庭先に國旗掲揚臺を建設して、一般祝祭日には之に國旗を掲揚して其の範を示し、一般會員等はそれに見習ひて各自己の門前に之れを掲揚することとなし、民心作興の實を示しつつあり

四、染色講習會の開催及國産愛用の勸勵並に貯蓄心の涵養

同日正午より會長閔直基方の庭先に大釜三つを据えて附近部落の男女約百名を集めて染色講習會を開催し、一方に於ては未だ結髪なし居りたる男子十二名を集めて、結髪の非衛生的にして時代に適せざることを諭し、其の了解を得て一齊に之が斷髮を行ひ、又一方には婦人に對し貯蓄心の涵養を圖る爲め毎日一戶一人に付一匙宛白米又は雜穀を一匙宛節約して、之を每月末に販賣を爲し其の代金は各貯蓄額に應じ按分して、各自の貯金に繰入るる等專ら之れが涵養に努めつゝあり

五、高利債の整理

昭和九年四月二十四、五日の兩日に亙り、信川郡守立會の下に該指導部落新村洞の高利債を整理すべく、各債權者に通知して參集を求め其の趣旨を說き聽して之が整理を始めたる處、中には自發的に債權を一部又は其の利子等を拋棄する篤志家等もありて、同部落の高利債合計金三一九四圓十五錢ありしも、中債權の拋棄額一、六五七圓四五錢の多額に上り、差引殘額一、五三六圓七〇錢を金融組合より低利資金の借替へを以て返濟することとし、而して其の低利資金は部落民が畓一萬二千坪の共同小作をなして、之が收益より年賦償還方法を以て返濟すべき計畫の下に進みつゝありて目下の成績良好なり

六、自給肥料の造製及衛生思想の普及

自給肥料の造製と衛生思想の普及を計る爲め各委員と協力して、昭和九年八月同部落全戶に亙りコンクリートを以て糞尿溜を造築せしめ、便所の改良及豚舍に改良を加へしめ畜産知識の涵養にも努めつゝあり

七、共同作業所設置

昭和八年十二月同部落に共同作業所を建設するに至り、駐在所長は鄰接戶口調査其他同地方に出張の都度同部落に立寄りて、其の作業所を有利に使用し、繩、叺の製造に努力する樣指導督勵しつゝあり

八、無料診斷の實施

昭和九年三月十一日久羽部長は公醫柳昌燮及巡査と共に同部落に至り、公醫の無料診斷（巡回診療）と共に『農村振興、自力更生は先づ健康にあり』と題して衛生講話を行ひたり（聽講者約百五十名）

九、指導の結果概況

同部落は諸雜賭博者四名ありて飲酒濫費の徒多かりしが、本興風會設立後本年八月迄一件の犯罪も發生せざりしは、會員間の自覺せる結果によるものと認めらる

一〇、其の他一般面民に對する指導

其の他一般面民に對しても農村振興と民心作興を普及實行せしむべく皇太子殿下御降誕記念事業として面內有志家より十枚乃至百枚の國旗の寄贈を受け、合計一千三百枚の國旗を從來國旗未所持者及び例へ之れを所持せるも甚しく汚損して不體裁のものに對して無償配布し、本年二月十一日紀元節を卜し全面民全部が擧つて國旗を掲揚せしめて國家觀念の普及涵養に努め、又色衣獎勵及堆肥增産等に就ても前記農村振興委員と共に本年七月以降講演會を開催し、又臨時講演等にも參加出張し、直接間接之れが運動に努めつゝあり

（一）共存共榮の精神の涵養

（二）自力更生の氣風を養ひ依賴心の打破

（三）生活改善を圖る爲め色衣獎勵早起清潔勵行迷信打破ゴム靴濫用防止

（四）勸儉貯蓄運動の爲め節米貯金及共同作業の獎勵

（五）消費節約、節酒節煙、冠婚葬祭費の節約

（六）農事改良及副業の獎勵

（七）衛生思想及犯罪豫防自衛心の向上普及

黃海道甕津警察署衛生主任巡査部長　金承寬

右者多年金二浦警察署の衛生主任として職務に勵勵する外出張其他各種の機會を利用し、又は勤務の餘暇を以て農村振興上寄與する處多し、其の主なるもの左記の如くにして今猶不斷の努力を拂ひつゝあり

一、昭和八年三月以來金二浦警察署管轄區域內在地外松林面竝水面九里面の巡回衛生講話に際しては、面職員と協調し常に便所の改良による堆肥の增産を懇切に指導鼓吹し

二、昭和八年夏期村落巡廻診療の際、數回に亙り那面職員と協調し模範部落更生部落を戶別的に巡回し、堆肥の增産其他農村振興に關する諸知識の指導並に努め

三、昭和九年三月面職員と協調し衛生講話の際、農村經濟逼迫を考慮し公醫の巡回診療を實施したる際を利用し、便所の改良による堆肥の增産方法を極力宣傳鼓吹し

四、昭和九年三月郡面職員と協調を遂げ便所改良の實施指導に着手せんとし、先づ松林面の各區長及興風會長を會同せしめ、便所改良による堆肥增産の一齊實施を協議したるが即時協定成り先づ直に實行可能性ある同面戶數十八戶以上の者より着手することとし、之が改良樣式及改良に就き要點に對し懇切説明に致導し、各區長に對し其の完成期を約して其後は常に之が督勵に努めたる結果、着々として改良の實を擧げ更に引續き督勵指導に努めつゝあり

五、昭和八年十二月十五日黃州郡守より農村振興の功勞者として表彰せられ記念時計一個を贈呈せられたり

齒のユーモア

ビル街の晝休み

杉浦シゲル　倉金良行

主として咸鏡南道・江原道
及京元線に沿ふ京鐵道の一部

咸南輸出鹽魚組合
第一回の臨時總代會を開く
規約や役員を決定

【元山】この程創立された咸南道輸出鹽乾水産組合の第一回臨時總代會は四日午前十時から元山商工會議所樓上で開會、道廳から渡邊、元山から梅本試驗場長、寶德元山府水産技手及官原十事等臨席、組合側は總代全部出席熊谷氏座長席に着き創立經過報告の後提出議案たる諸事業檢査、共同販賣、同購入、給與、財務、財産管理の諸規定並に九年度豫算、組合費徴收方法、三菱との販賣契約等を審議一部修正の上、可決、午後五時閉會したが役員左の如し
組合長熊谷愛介、副組合長岡紀萬、理事加納竹藏、監事小泉鐵三郎、同大田省三、同鬱植

消防功榮者表彰

【咸興】永興消防組野村金吾、典原同藤城智、惠山組員金允弼の三氏は多年勤續、功勞顯著なる廉により三日明治節の佳辰に當り朝鮮消防協會から木杯を贈與表彰された。野村氏は大正三年以來、藤城氏は消防組以前の消防隊時代(明治四十四年)からの勤續者である

三陟の電燈ちかく點燈

【江陵】江陵電氣株式會社三陟出張所の電線架設工事はこの程竣工、目下發電機の裝置を急いでゐるが今月中には點燈の運びに至る模樣である

江陵地主懇談會

【江陵】農地令實施に伴ひ府珍郡では一日郡會議室に地主參集を求め農地令に對する說明を行ひ併せて文書契約の實施並契約樣式に關する指示、小作慣行改善に關し說明、地税は地主が負擔すべき事、金肥代の如きも五割は地主負擔とすること等を力說した

江陵實修校手藝品即賣

【江陵】公立女子實修學校生徒手藝品即賣會は去る三日午前九時半から十一時まで有志の觀覽があり後ち即賣を行つたが大盛況であつた

安邊南大川改修竣工式
二百五萬圓と三年餘を費してやつと完成

【元山】二百五萬圓を以つて昭和六年六月起工以來三年餘を費して此の程竣工した安邊南大川の改修竣工式は八日正午から安邊郡廳前面の安邊橋下で擧行、同時に同改修工事中死亡した從業員及人夫等七名の慰靈祭をも本道主催で執行

元山消防演習

【元山】火災のシーズン來に備へて元山第一、第二消防組では來る十日午前十時から秋季聯合消防演習を左の通り行ふ
十日午前十時驛前廣場集合の上誘導儀を終つて同三十分から鎭火祭を執行、同十一時より組員點呼服裝檢査器具機械の點檢をなし同十一時半から操法、救護、分列式を擧行し署長の講評あつて午後一時半から防火宣傳隊を組み府內一圓に亘つて大宣傳をなす筈

金庫の大金泥棒逃走
江陵白晝の捕り物騷ぎ

【江陵】邑內本町一二金物商鮮余一商店で去月三十一日午前十一時頃旌善郡臨溪市場邑熙本店々員金人漁(こ)が帽子を一個買ひ、卓上の金庫の金に眼をつけ「その金庫を一個買ひたい」と店番の者を記憶し鮮余氏が外へ荷物を取りに出た隙間に金庫から現金六十三圓を拔き取り逃走した、知せにより江陵署で非常網を張り、難なく逮捕した

銀塊の魅惑
横領企て狂言强盜
追窮され泥を吐く

【新義州】預かつた銀塊を横領し「强盜に盜まれた」と新義州署に申告した慾の深い男──新義州梅枝町一一崔準俊(こ)は二日友人の朱孔烈氏から銀塊二個一貫五百匁(時價二百七十八圓)をあづかつて慾を出しその銀塊をそつくり頂戴すべく同日午後九時頃强盜に强奪されたと新義州署に申告したが、申し立てに辻褄が合はず追窮されて泥を吐き御目玉を喰つた

清津の魚菜市場
移出入增加

【清津】魚菜市場十月中の取扱高は六二二七一圓八〇錢で前年十月に比し六六九三圓の增また本年一月より十月までの取扱高は四六七〇九七圓五〇錢前年同期三五二九二二圓五十錢で一一四一七五圓の激增振りである、これは當地水揚高の增加よりも寧ろ咸興、元山乃至は內地よりの移入の增加によるものである

寒波に乘る鰯の大群
咸南沿岸に廻游
この分なら昨年の水揚高を優に超過
漁民鼻歌で押し出す

【元山】咸南道沿岸の鰯漁は元山近海を除く北部において正に高潮に達しツイ先頃まで漁期遲れで悲觀されてゐた不漁悲を吹飛ばしてゐる昨年の總水揚高六十九萬一千九十六樽に對し十月三十日まで五十二萬七千七百九十八樽の水揚を見元山、三湖、前津方面を除く他の方面では前年より遙に高い數字を示してゐる、目下三湖以北は引續き豐漁で新昌の如きは網(刺網)を大漁のため網から取らるゝもの續出し漁業に支障を來たし豐漁の不漁てふ奇現象さへあり巾着漁は一日三百から五百樽八百樽からの水揚げ狀態で大盛況を呈してゐる而して魚群は潮流の割合に南下の足鈍く沿海に回游しつゝあり今後十日位は好況を持續するものと期待しゐるが一面三日朝來降雨時化氣味となり労々例年の時化時期も通り越してゐるので此儘本時化となれば或は魚群の回游に變動を來し急に南下を始むるのではないかと見られ、もし不幸にしてこの豫測が當れば魚群は元山沖を素通りして漁場は長箭沖に移動すべく當地の營業者は少からず憂慮してゐるなほ各地の水揚累計左の通り(單位樽)

	本年	前年
元山	四、五〇〇	二七、〇〇〇
三湖	五一、五五〇	三六、八〇〇
前津	一四、四九九	四三、五四四
新浦	二〇八、八〇七	二五九、六〇〇
新昌	一六六、八七〇	五一、一五〇
遮湖	四九、八〇一	二九、八〇一
群仙	四八、四三二	三六、五〇〇
端川	一〇、二〇六	二三、六〇〇

三十一日迄の鰮締粕の推定高は約十一萬七千二百八十八叺にして鰮油約高は一萬九千七百六十七叺又魚油は約三十六萬九千四百六十罐であると

難波船を救ふ
勇敢な海女
知事が表彰

【咸興】咸北明川郡上古面西下洞三〇四居住の高巳順(こじゆん)さんといふ海女は先月六日午後三時頃同地海上で、折柄の時化で、錨綱三本まで切りとられて木の葉のやうに波にもまれてゐる漁船を發見、部落の人々と一緒によく見ると船中には人影が見えるので困し果てゝゐる男性を後目に、直ぐに網を結びつけ荒波と戰ひ遂に沖合二キロもある船に泳ぎ付き家眷の劉子松ほか四名を救ひ出した[illegible]りの返禮の印しといつて二十圓を醵出して處女に贈つたがこれを辭して受取らなかつたが劉らが生命の恩人であるといふ熱心を拒みかね、右の內から十圓だけを受、十圓から七圓を割いて救助の手傳ひの人々へ提供、三圓を南鮮災害義捐金に振り向けた、このことは部落の人々を除く感激させ道へも報告されたので去月三十日附富永知事から感謝狀に金一封を添へて功勞を表彰した

咸興の刀劍座談會

【咸興】咸興刀劍道聯盟高橋擔惠氏を中心として四日正午から中央町咸興中村大郎氏方に咸興附近の刀劍愛好家集合、座談會を開催することになつたが之を契機として同好團體を結成し日本刀を通じ國民的精神運動を開始する豫定である

戸籍事務見學

【江陵】原州支廳管內戸籍吏員約四十名は岩山原州支廳判事に引率され三十一日一日の兩日江陵の戸籍事務、各地を見學、二日注文津を視察、三日歸任

親子四人がゝりで
隣人に暴行を働く
傷づいた被害者たまりかねて
療費と慰藉料請求

【平壤】大同郡金祭面貢舟里姜遊氏は吳鎭護士を代理人として同面外姥里李在元、李根興、李在敏、李根命の四名を相手とつて二千五百圓の損害賠償並に慰藉料請求訴訟を平壤地方法院に提起した被告は親子兄弟であるが平素から原告の家庭に對して侮辱を加へるので時々爭論し不和の間柄で去る九月四日路上で被告根命が故意に原告に突きあたつたので不都合をなぢつた處喧嘩となりその後同月六日被告等四名は原告宅に押し寄せ病臥してゐた長男進炳斗を手足で亂打するので夫進前明が制止せんとしたが六十餘歳の老齡で對抗することは出來ず賴その他を毆打するので堪りかねて原告が制止に飛び出したところ被告李在讓に腹部各所を亂打され治療數ヶ月の重傷を受け今なほ全快せず治療費五百廿四圓卅五錢と精神的苦痛の慰藉料を要求したものである

冬枯れ木立―漢江岸スケッチ

牛に牽かれて蘭谷へ

まさに新銳農場
國際佳話と融和の實を結び
風車とともに誇る (6)

蘭谷牛乳で有名な機械農場は京元線洗浦驛東方二里半でドイツ人經營といふので百%の興味を注がれてゐたが實は愛知酪農株式會社が巨萬の資本を投じて當時招聘であつた獨逸人に經營せしめたといふ國際佳話をもちその一は內鮮農法の長を採り小作人に耕作せしめ併せて地方農家と密接な融和を結んだ內鮮融和の實を擧げたもの、他の一は機械工作によつて大農經營即ち自作による耕作と畜產とを合理的に結びつけて成功したもので

◇

機械農場は現代機械工業の新銳をもつて農化したもので同化の農耕は

耕耘は八〇馬力の蒸氣機關でトラクターを牽引して一日六町乃至八町步を耕起し、播種は播種機を五頭の牛に引かせて四町步以上を播種し、刈取りは牛三頭曳きのジヤキで一日優に五町步位を刈取つた上、四頭曳の大きな運搬車で一擧に六百貫を運搬して脫穀場に運び蒸氣機關によつて一日八十石乃至百石を脫穀調製する盛觀で二百町步の耕地は約百戸の農家の作業であるのを該農場では十五名の常傭夫と六名の園員によつて大牛出來るといふ輕便さである

◇

ドイツ文明を巧に取り入れた風車は高さ百二十尺直徑十メートルもあり十五馬力發電によつて水の吸ひ上げ製粉、木工、加工、鐵工、等に利用されてゐるがその微妙調法はまさに誇りの一つである

◇

しかして加工に二種あり農產物と畜產物の加工調製でその大部分は、國產品としこの重要性を有し即ち肉加工としては蘭谷ハム同ソーセージ(フッスシュ、ブル、フレスコップ、レバー)を

軍官出身の義烈團
一味八十名總退治
六ヶ月を費やしやつと取調べ一段落
畫策未然にもろくも潰滅

【新義州】南京軍官學校出身者の義烈團檢擧は去る六月一日平北定州署によつて始まり爾來平北警察部の應援で取調べ中の處漸く一段落し六ヶ月ぶりで近く送局することに決定、金高等課長は五日檢事局と打合せをとげた、事件の發端は本年四月頃軍官學校卒業の平北定州郡出身某が秘かに歸鄕し、潛伏しつゝあることを探知した定州署で內査を進めた結果、軍官學校卒業生は殆んど平北出身者で第二期卒業の五十五名をはじめ同校教官迄も潛入し主義宣傳、同志獲得等々計畫をすゝめつゝある確證を摑みしかも鮮內共產黨各地細胞に喰ひ入りこれを足場として組織の擴大强化を圖つたことから平南北、咸南及平北宣川に有力な共產黨ヤチエーカのあることが判明し、警察部の指揮を仰ぎ六月一日を期して大々的檢擧に着手、軍官學校出身關係者六十餘名及龍岡共產黨關係者十一名、宣川共產黨關係者九名、合計八十名を檢擧するに至つたものである
一味の主謀者と目される定州郡郭山面渦洞吳龍成(こ)、博川郡西面金雨洞飛行士尹公欽(こ)、定州郡躍沙面元下洞金孟銀(こ)定州郡郭山面金陟龍の四名はいづれも不時に備へるため爆彈の製造方法及搾り出しによる通信連絡法を講じ、尹公欽の如きは飛行免狀及無線通信許可證を得て前進隊を組織し實際運動を計畫してゐたものである

努めて損した
咸南の蠶業
產繭は增加したが
共販高は二割一分

【咸興】春蠶、夏秋蠶を通じた本年度咸南の蠶業計劃は一日別項の如く統計を終つたが同統計によれば養蠶戸數は昨年の五九、八九六戸に六四分增加して六二、七三四戸▲掃立枚數は昨年の七七六、三五五枚に一割二分六厘增の八七、三九一枚▲產繭高は昨年の四四、一九三石に二割六分三厘增の五五、八〇〇石と素晴らしい躍進振りの跡を見せてゐるが最近非常時の價格は共同販賣成績に影響を及ぼし共同販賣數量は昨年の二五、九七七石に對し四割七厘の一〇、六二〇石▲同價格は昨年八三〇、五一八圓に對し價一割五分六厘で一二九、一三九圓といふ慘憺たる數字を示し生產高に對する販出高は昨年の四割七分が今年僅二割一分の狀態である

咸北警察官
功勞章傳達式

【羅南】咸北道警察官の功勞章附與傳達式は五日午前十一時から道警察部長室で擧行、警察側は道內各警察の署長主任約二十名出席、その他道任(各課のため上道)はじめ羅南在住者、道警察部、各課長參列、渡邊本權部正、山田羅南邑長、木田道議その他の來賓あり、富永知事より表彰文の朗讀あつて禮村部長ほか七氏に傳達、次いで知事の訓示あり、禮本權部正來賓を代表して祝辭を述べ、署長禮村部長授與者を代表して答辭を朗讀、正午、閉式した

茂山鐵山
土地賣買交涉

【茂山】三日午後三時から茂山郡廳會議室で村部守、今開警察署長、鑛區所有者國村浩氏、沙里院禪村聰治氏外三菱側一名が出席、三菱所有茂山鐵山附近の土地買收の件につき地主約二十名出席、その私有約七八十町步の賣買懇談會を開いたが三菱側は上中下に區別し中を一町步二十七圓、下を十八圓見當で買收したい意向であるが地主側も相當額を持して讓らず、なほ日時を要するものと見られてゐる

死の道伴れ二人
互に服毒したが死にきれず
張本人だけ冥土行

【咸興】鮮人青年三人心中事件の眞相＝永興郡長興面院下里金東根(こ)は元來家計豐かならず十月上旬まで咸北清津府某病院藥局に勤務してゐたが去月十五日頃失業して來咸し友人永興邑內郡井里生れ咸興府本町四の八一劉鳳相(こ)方や榮民町三四の高晋二年生劉允和(こ)方を轉々寄宿するうち家計の窮乏と失業者から十月末頃死を決意するに至りこれを劉鳳相、劉允和の兩人に打明けた處劉鳳相は旣報の如く實兄保相の赤化から元中二年を中途退學してブラブラする內に醫師の實父は肺結核で寢込み實母は死亡する等の不幸續き劉允和は富豪の嗣子であるが繼母との不和で家庭に風波が絕えぬところから共に金東根の決意に共鳴して十月卅日死の誓約を締結し劉鳳相が實兄たる父の名刺を利用して咸興府本町二の十字堂藥房でカルモチン二オンスを買ひ金劉の兩人は『自殺するから鐵道線路に死體を探せ』と遺書して三日午後三時頃步兵第七十四聯隊裏山に登り二オンスのカルモチンを三分して服用した結果金東根は翌日死亡し劉鳳相の兩人は軍隊の衛生兵に發見され公醫病院に擔ぎ込まれたもので生命は別條ないと

羅津公設市場
認可がなく
邑民大憤慨

【羅津】日本海魚菜市場、羅津魚市場、水產物委託販賣所、羅津物產委託販賣組合の四ヶ所は法規上早晚廢止の運命にあるので日本海魚菜市場はこれ等を合併して合法的な魚市場の認可を得べく盡力し水產物委託販賣組合を除く三社の合同を見たので早晚公設市場の認可を申請する筈であるが邑は未だ公設市場の認可を受けてをらず如何とも方法無く一般市民は羅津より遲れて出來た雄基江や牡丹にさへ公設市場が出來てゐるに大羅津になんたる事かと非難の聲が高い

道民總立ちで
振興大進軍
國民精神作興週間
江原道の行事決る

【春川】第三回民心作興週間を迎へ江原道では從來强調實施して來た物心兩方面の振興に補足匡正以て農山漁村振興、自力更生運動の實績擧揚に努めることになつた、即ち週間中は特に勤勞鼓吹に關する施設に付留意し第二回週間實施以來の實行狀況に對し聊かに反省せしめ以て新たなる更生氣分を振起せしめることになつた
▲十日(克己日)官廳學校、會社、婦人會、青少年團其他各種主なる機關、團體に於ては精神作興詔書の捧讀式を行ひ總督の聲明書、道知事論告を朗讀せしむる
一方各戸一齊に國旗を揭揚、座談會、講演會を開催、特に詔書修練の克己的生活を爲すこと
▲十一、十二日(生活改善日)早起、環境の整頓、色服の着用、婦人屋外勞働、無用の訪問、浪談の禁示
▲十三、十四日(勤勞日)體驗による勤勞信念を把持せしめ更生の意識を一層明徵ならしめるため各種關樂その他農民緊急事項振興實行細目時に付部落協力勤勞の實行を期す
▲十五日(節約日)無用な支出を一切爲さざること、禁酒禁煙の斷行、一切草鞋を履くこと節約勵行
▲十六日(貯蓄日)冗費節約の必行、各組合の貯金訪調會、節約貯蓄、一錢貯金の勵行、其他振興會總會、更生部落指導中心人物講話會開催
なほ本週間の趣旨普及徹底を圖り道ではポスターを、郡では宣傳ビラを農家に配布する

元中の譽れ
武道部七名
一時に昇段

【元山】元中に輝く武道の譽れ──今回武德會より元中柔道部に五名劍道部に二名といふ一時に七名の昇段を允許された
▲柔道＝崔內發、中原初太、鄭斗鎭(以上五年)上田利己、樺山信夫(以上四年)
▲劍道＝佐々木龍男、熊坂英(以上五年)

春川自動車新築披露

【春川】今夏來新築中であつた春川自動車會社はこの程竣工、去る三日公會堂に道知事外官民多數を招待盛大な披露宴を張つた、因に同社屋は總坪二百數十坪頑丈な建物でその名も春川驛と改め鐵道のそれに倣つて發着時間を勵行する一方、赤帽制を採り旅客本位で殷盛を期してゐる

人の動き

▲下飯坂咸北警察部長 四日から七日まで茂山署事務視察
▲小野寺二郎氏(惠山鎭北鮮興業社長)今回羅南棉作支場長へ
▲大內朝鮮軍經理部長 五日羅南へ
▲庄田忠南道學務課長 五日舒川南郡の施肥標準調査打合へ八日歸任
▲岡忠北學務課長 五日から十日迄槐山、忠州、堤川、丹陽各郡へ
▲花輪同官房主事 同上忠州、堤川郡へ
▲金星德氏(新山郡守) 五日上京翌日歸任 四日釜山から歸任
▲杉山忠二氏(釜山殖產山支店長) 五日釜山から歸店

昔から云ふのは本當です
トロロ飯を食ひ茶をのむと
中風になる

太閤秀吉は便所で勝海舟は入浴、名士京川千八郎氏は演說がハツタとなつて中風を突發したがイキンだり熱かつたりしたのが血壓亢進の動機となり、硬化腦血管が破れ腦溢血となつたのであるトロロ飯は思はず食べ過ぎ其上茶をのむと、腹が張り切つて腹部の血行を阻止し血壓が亢進するので腦溢血を發することあるは、現代醫學上からも認められて居るが、凡て腦溢血中風は現在は中日和になつて居ても、油斷は大敵で、よく再發し易く再發すると、命が危い、一時心配された卒の中風が癒つて再び幸福に活動の身となり長生する人も多い、その治療法はどうすればよいか、全部無料で、くはしく知らせる京城日報で見たと記入し、ハガキで直ぐ御照會あれ、自宅療養說明書も無代で送呈します。
兵庫縣明石市東桜町 順神堂中風藥本家

骨と筋の病
背髓病、神經痛
骨膜炎、リウマチス

手足しびれ、骨節痛み腰痛、肘痛、關節の痛み半身しびれ不自由で歸行つり立たず、步行困難脊中の大事痛くなく付くさり腱の出る、排尿不通の人々は脊髓病、骨膜炎、神經痛、リウマチスに罹つてゐるか罹りかけてゐるので、其人々に內服して効能のある民藥をお知らせし、又內服實驗者から其の效能に感謝されて居ります一日も早く御照會あれ、京城日報で見た旨記入の上申込めば自宅療養法を無料で進呈いたします。
◎御照會の方は郵券拾錢同封申込あれば送料代引にて送る
兵庫縣明石市本町通西入 太平堂脊髓藥本家

夜が明けるか暗黒になるか手當次第の
そこひ目と慢性眼病
火事にはポンプ──病には良藥!!

世の眼病患者にして、外用藥ばかり用ひ、金と時日を費しつゝ快くならず、遂に眼病と諦めて居たのが白、綠、黑の內障眼になつたり、そこひ目がコジレて失明の不幸に陷る人さへ聞くが、のんで効くと云はるゝ眼病專門內服藥が、明石目藥と呼ばれて斯界に有名であるのは、眼病の原因が外から來たのでなく、體內の潜伏病毒のため眼質的に目の底から起つて、居るのを、此の內服藥のキヤメにより體內の毒を去るからである
そこひ目其他の眼病には體內の潜伏病毒から起つて居るものが多いから御注意下さい、そこひ目をはじめ長びいて居る眼病に是非一度は御試しあれ、試驗者は大いに好評をして居ります。くわしくは直接に兵庫縣明石市岩屋神社前進光堂本家へ宛て、京城日報で見たと記入し、ハガキをお出しになると、眼病患者必讀有益の親切な說明書自宅內服藥療法の內容全部を無料で送つてくれます今直ぐおハガキで御請求下さい。

ナショナル乾電池
ラヂオ用
通信用
自轉車用

主として慶尙南北道・京畿道仁川その他中部地方

亂れ飛ぶ潜航戰

愈よ選擧氣分が濃厚となり 活氣づく商議改選

【大邱】商工會議所の選擧もいよ〱あと十日に切迫したので候補者も漸く名乘りをあげ出し五日に至つて正式の屆出をなしたもの十六名に達した、こゝ一兩日中には全部の顔觸れが揃ふものと見られてゐるが、定員三十名に對し結局十二名の超過を豫想されてをり現在表面は平穩に見えるが内面は各候補の運動員が入り亂れ早くも選擧氣分がわきたつて來た

飜へる大漁旗に 漁民大はしやぎ

慶南沿岸の漁獲三百萬圓 "貧乏の神"をK・O

【釜山】大漁につぐ大漁で漁村が數年來の不況を一擧に取り戻さうとしてゐる――西海岸統營灣、巨濟島、固城附近の鯖漁業は近頃珍しい大鯖漁が續き統營郡漁業組合だけでもすでに水揚高九十萬圓を突破、昨年の六十萬圓に比べて優に廿萬圓の大激增を示し、この分では本年の慶南道總水揚高は三百萬圓を超し、昨年の二百萬圓に比し一躍百萬圓といふ大數字を示現する見込で、一方大羽鰯も昨年十萬圓が卅萬圓に達するものとみられ、この外ハモ、アナゴ、大刀魚なども各沿岸全般的に大豐漁をつゞけ、しかも漁價は昨年に比較して割高であり、久しく疲弊のドン底に喘いでゐた漁村は金比羅さまの御神燈の前に踊り狂ふやうな大漁景氣で湧き返つてゐるが、今月末から來年二月に至る鯖の流網の漁况がよければ打續く不況も綺ち一掃されるだらうと漁村の鼻息は荒い

學童の手に成つた 玄人跣足の作品

慶北各校の職教製作品展 出品實に二萬六千

【大邱】慶北教育會主催道内各學校の職業科教育製作品展覽會は愈々七日から府前商品陳列所及び第一小學校、女子普通學校の三會場で華々しく開かれる事となり既に各學校からの製作品も出揃つたが出品物は第一部から第十六部まで即ち

穀物類、蔬菜類、果物類、農産加工物、農業器具、蠶加工、林産品、花卉、藥草、畜産品、木工、水産品、紙物、製紙、教授手藝教具製作品

等に分類されその數二萬六千六十一點の多數に達し全く慶北教育界未曾有の稀に見る盛觀でこれ等の製作品に對しては金賞一千七百四十點、銀賞三千四百八十三點、計五千二百二十三點の入賞者を決定、賞品を授與する事になつてゐるが會期中は道内二百五十餘の各學校上級生が殆んど全部修學旅行をかねて觀覽のため來邱する事になつてゐるので七日から三日間の全市は非常な盛況を呈するであらう

トラック禍 坊さん轢かる

【馬山】晋州府本組トラック運轉手朴昌鎬は三日午後六時山清郡三出面から與十五石を積載し晋州へ運搬の途中、晋山市場で同郡大源寺僧侶趙守完(三)を轢き左脚下肢内側に重傷を負はし晋州道立醫院に自動車で入院せしめたが出血甚だしく顎部切斷大手術を加へたが生命危篤である

五人組の密航者捕る

【馬山】三日午前一時十分頃羅馬山海岸から船出せんとする擧動不審の一行を馬山署員が誰何取調べの結果右は慶南陜川郡出身洪允道(三)金鍾玉(三)李元公(三)吳龍守(三)洪永文(三)の五名で内地密航を企てゝゐたものと判明

晩秋に淋し 愛慾の破綻

カフエーの灯影が 生んだ悪の二人男

【釜山】晩秋の釜山に傳へられた愛慾二つのニュース――富平町一丁目飴田秋夫(三)はラムネ販賣組合事務員として勤務中昭和七年先妻に死別、その後本年八月下旬に至つて後妻にも死なれ、家庭愛の温さに惠まれぬ不運と人生の淋しさより酒に紛らすため府内のカフエーを遊びまわり組合費九百餘圓を費消したので釜山署へ引致さる

◇……四日夜の逆話紙から上陸した擧動不審の男女を釜山水上署員が取調べたところ男は仙臺市道局出張所附志賀高道(三)女は同市本町カフエーモダーンの女給小野寺孝子と判明、目下保護中

府民が理解 備荒貯金の 成績あがる

【仁川】仁川府廳局では去る九月一日から同廳大童となつて備荒貯金の勵行に努力した結果、十月末日の第一回締切には預入口數一萬三千六百九十口金額にして一萬七千八百六十八圓十八錢といふ好成績をあげた、これは各區町總代が率先して一般の加入を勸め遂つて加入した結果で特にこの中町會を單位とした貯金組合の設立を目標とした貯金組合の設立は二十四ケ所、口數三千八百三十八金額にして千九百九十六圓七十錢もあつた、なほ今後も毎月十日二十五日を勵行日と定めて一層の成績を上げる筈であると

金泉の民心作興行事

【金泉】來る十日から十六日までの民心作興週間の事項は官民有志が協議の結果左の通り決定した十日は各戸一齊に國旗を掲揚▲十日午前七時金泉神社賽殿で國民精神作興に關する詔書奉讀式を擧行▲週間中は毎朝午前六時にサイレンを鳴らし、早起勵行▲週間實施要目=第一日克己忍苦日(禁酒、禁煙、節食、西勞の節約)第二日健康增進日(午前七時金泉神社參拜、ラヂオ體操、心身鍛錬、酒煙)第三日生活改善日(時間尊重、定時勵行、色服着用、男子斷髮勵行、酒煙節約、冠婚葬祭費の節減)第四日公衆道德日(交通整理、事故防止、防火宣傳、納税勵行)第五日社會奉仕日(道路、橋梁、並木の手入、美化作業の奉仕)第六日敬神崇祖日(神社崇拜、祖先墓拜並に神棚奉祀勵行)第七日府金日(備荒貯金、風水害義捐金、國防獻金等)

作興を強調 面書記打合會

【大邱】來る十日から一週間を民心作興週間と定めた道内各郡では道の指示事項に準じそれ〲具體案を樹て猛運動を起すべく陣營整備にとりかゝつてゐるが達城郡の如きは大邱近郊の郡部だけになほ一段の努力を傾注する必要があるので七日午前九時から郡會議室に各面の振興擔任書記を集め週間強調打合會を開き同週間中の各面行事一切に就いて打合せをなし實践運動に着手することになつた

婆さん悶死 自宅療養中 水銀で中毒

【仁川】内里一三〇李福珠(ナミ)といふお婆さんは約一ケ月前より皮膚病にかゝりホト〲困つてゐたが一思ひに癒さんと五日午前何處からか水銀、亞鉛、唐香等を買入れ自宅温突を密閉して燻らし全身を包んでゐたところ苦しみ出し午後二時頃遂に息を引取つた、これは水銀及亞鉛の中毒死と判明、死體は家人に引渡した

財布を失敬

【統營】固城郡東海面鳳岩里金相祚(三)は同里姜用甫と共に統營に來て白米四石を賣却し四日午後七時頃汽舟で歸郷すべく吉野町海岸で村人を持合せ中の姜用甫が居眠りした隙にお米を賣つてふくらんだ八十一圓五錢の財布を窃取し數島町太和旅館で酌婦を相手に飲酒中を被害者の屆出により逮捕

年上の女を賣飛ばす

【大邱】達城郡城北面新山洞二九郡達基(二)は去る十月三十一日宅前を通行中の慶南陜川郡加伽面樹身洞郡冬月(三)を言葉巧に誘惑して自宅に引き入れ、いゝところに世話するといつて去る二日府内本町朝鮮人飲食店に二十三圓で酌婦に賣り飛ばし更に他に轉賣せんとしたところを大邱署員に御用

建築材料を 大連から輸入

税金を拂つても なほ安價の奇現象

【仁川】最近天津航路の長山丸で大連からコンクリート土管及ミキサーその他が輸入されてゐる、從來これ等の品は阪神地方から移入してゐたものが過般の大風害で品薄となり價格昂騰を來したので大連から引寄せたもので輸入税を完納してもなほ阪神地方のものより安價になるといふ珍しい現象を呈し、當分の間土木建築用材料は大連あたりから輸入されるものと見られてゐる

自力更生の秋―大邱郊外スケッチ

五人組の倉破り

寢込みを襲つて一網打盡 刑事室は贓品の山

【仁川】高陽郡龍江面東幕里生れ秋大奥(三)高陽郡東幕里生れ宋雨浦(三)江原道嶺外里四ノ三孔張(二)同人の長男孔正龍(三)同黃番增(三)の五人はいづれも前科一犯乃至三犯の常習であるがこの五人が共謀して府内の倉庫を狙つて荒し廻つてゐたことを仁川署で探知し六日未明寢込みを襲つて一網打盡に逮捕した、目下判明した被害は仲町三南方商店倉庫からメリヤス、花毛布、學生服その他價格約六百圓、その他數件で押収品はこれ等贓品の山を築いた

進永面を貰ひ受け 代償に大山面

昌原郡から區劃變更の申請 道當局愼重に研究

【馬山】昌原郡では多年懸案として陳情金海郡の一部進永面を昌原郡に編入れ、その代償として金海郡に自郡の大山面を割譲することを希望し、行政區劃の變更方を道當局に申請して當局の裁斷に俟つことゝなつたが道當局では交通產業上果してこれが可能であるか否かについて愼重研究を進めこれが成行きは非常に注目されてゐる

鎭海學組會議

【馬山】鎭海學校組合會議は二日午後一時から同事務所で開催、左記議案を審議の上原案通り可決し引續き懇談會を開いた

九年度歳入出更定豫算、組合外生徒授業料及寄宿舍使用料徴分管理者設用辨償吏員旅費支給規定改正、土地使用料滯納者に對し提訴

馬山の朝火事

【馬山】稀代の放火狂が逮捕され漸くホッとした折柄、四日朝八時十分府内後町家具製作所山谷徳市方炊事場から發火し、隣接の根本倉庫に燃え移り將に大事に至らんとしたが逸早く驅けつけた一部消防組の獻身的な働きに朝方で消火の活動が自由であつたため同家炊事場と根本倉庫の一部を焼いたのみで鎭火した、損害は五十圓位の見込、原因は炊事場の焚火の不始末から

白皚々の太白山

積雪一尺餘に達す ―慶北地方の初雪

【大邱】慶北地方に最近氣温が下降し大邱附近でも既に冬支度を始めたほどであるが、三日午前一時から同午後十二時までには奉化郡地方には雨と雪が約五時間に亘つて降つた、雪は一尺以上も積み太白山一帶は眞つ白に覆はれてゐる今年の初雪で例年より多少早い

洛東江の浚渫を要望 地元の地主

【釜山】洛東江の一川式改修工事決定により金海大渚の地主代表は五日正午慶南道廳を訪問知事と會見して改修計畫による堤防の補強工事實施と共に河底の浚渫を要望し一川式工事の一部内容の變更方を陳情した

船員の麻藥密輸

上海航路船平安丸の貨物係 釜山に多數連累者

【釜山】朝鮮郵船會社の上海航路船平安丸の貨物係李義軒(三)は釜山上海間の航路を利用して阿片モヒの密輸入を常習的に行つてゐたことを釜山水上署員が探知し贓品阿片等證據物件を押收し目下取調べ中であるが芝漂州町方面に相當連累者がある見込み

府民の教化と 更生の原動力

力強き群山の民心作興施設 五つの集團を作る

【群山】府では來る十日國民精神作興に關する詔書換發記念日を中心として全國一齊に行はれる國民精神作興週間の行事及施設について過般官民合同打合會を開き愼重協議したがその結果決定を見た自力更生精神作興施設の綱領は左の通りである

▲府教化振興委員會＝各官公署各銀行、會社、教化諸團體の代表者及公職者並學識經驗あるものゝ内から委員を委囑し府全面に亘り自力更生、精神作興に關する重要事項を協議し各實行會を指導しその聯絡を導く

▲町振興實行會＝各町友會に振興實行會を設置し教化振興委員會と連絡し委員會で決定した綱領及び實行要目の實行並に町民協同自助の精神の涵養とその繁榮進展を圖り延て府政運用に寄與し群山振興の根幹たらしむる

▲職域教化振興實行會＝各官公署、學校、銀行、會社その他商工業團體又は組合工場等で自力更生精神作興に邁進する目的のもとに各職域毎に教化振興實行會を組織して教化振興委員會と連絡協調して各職員協力一致その實を擧ぐ

▲振興青年團＝府内居住の青年をもつて振興青年團を組織し教化振興委員と連絡協調して青年の意氣を昂揚し、もつて日本精神を體得、溌剌たる元氣と旺盛なる體力により群山の教化振興に寄與せしむ

▲振興婦人會＝府内一般婦人を網羅し婦德の修養と社會奉仕の精神を涵養するため振興婦人會を設置

軍隊で斡旋 除隊兵の就職

【馬山】重砲兵大隊の本年度除隊兵は今月末約百五十名滿期退營することになつてゐるが、この就職を斡旋して鮮滿方面に就職希望者相當ある模樣で大隊でもこれ等希望者の意を汲んで就職斡旋し適當な方面に紹介中である

網にかゝる

【平壤】國境に起つた強盜事件の犯人が統營に入り込んだ形跡があるので統營署では二日夜全署員が手分けして市内各飲食店料理屋を片端から捜査中新町尹某の飲食店で客を裝つてゐた慶北慶州生れ金某が嫌疑者としてこの網にかゝつて拘留五日

八匁半もある 純金の結晶

珍らしい自然金 白鹿鑛山から發見

【大邱】ゴールドラッシュの波に乘り慶北の產金熱は素晴らしいもので各地に鑛山師が入り込み道内は至る處鑛山景氣をあふつてゐる折柄、盈德出身の道會議員文明奇氏外四名が所有する白鹿鑛山の採掘作業中同鑛山の露面から純金結晶を發見したこれは普通の金鑛石と異り黃金の結晶でしかも八匁半もあり文明奇氏はこれを道產業課並に本府に携行したが八匁半もある結晶純金を發見したのは稀な事といはれてゐる

左黨は憂鬱 群山酒値上

【群山】酒造組合では仕込時期を控へ内地酒價のため五米價なな米價騰貴を理由に去月廿五日から一升酒五錢、酒石十圓の値上げを斷行したが、アッカンの一杯に忘我の境地にいたらんとする左黨をキウウッたらしめてゐる

勤共組增設 五十九ケ所

【清州】忠北道では明年度に勤儉共濟組合を五十九ケ所增設することに決定し生業資金は簡易保險積立金から道を通じて融資することになつた

松下氏送別會

【釜山】滿洲國へ轉出した慶南前内務部長松下芳三郎氏の官民合同送別會は五日午後四時半釜山公會堂で開催土師渡邊兩氏を代表して追同房太郎氏の挨拶に次いで松下氏の謝辭があり六百名の官民有志が乾盃して盛會裡に散會

おめでた

【平壤】消防組々頭橋本右一氏令息内匠君(二六)は山口縣德山町中尾、寶泉町吉田源吉兩氏の媒酌で德山町の酒家田中富造氏の令妹澄子嬢と先月十七日寶泉町八幡宮で華燭の典を擧げたが去る三、四兩日平壤の官民多數を招待生駒樓で披露宴を張つた、因に橋本家では結婚記念として國防獻金、學校組合に金一封を寄附

六普校競技會

【新山】朝鮮民報彥陽支局主催蔚山郡第四區(彥陽、斗東、中南、斗西、吉川三面)六普通學校競技大會は四日午前九時から彥陽校々庭で開催、彥陽校が優勝

統營郡に天然痘

【釜山】慶南統營木浦面金明玉(三)は數日前天然痘患者と診定されこれ手當中であるが系統は去月上旬北鮮方面旅行の際傳染したものらしい

庄司氏辭職 興南に轉任

【大邱】府公營課長庄司昌氏は四國路線問題がもつれて府民の疑惑を買ふことを潔とせず遂に辭意を決し遂て辭表を提出中のところ門脇府尹も本人の心境には同情する

あり街この街

【馬山】青年會では來る十一日樓館で敬老會開催

◇

【大邱】大邱税務監督局では五日午前九時から近隣官署室で管内税務署の臨務係主任會議開催

◇

【馬山】修養團では九月東京本部理事竹内通次氏を招聘し午後六時から小學校で講演會

◇

【群山】神社では四日午後四時から「神奈良の日本號創刊五周年」奉告祭を執行

VELMAN

新發賣

中毒性なき新鎭咳劑

ベルマン

喘息 氣管支炎 百日咳に

醫學博士 唐澤杉三先生推奬

本劑の特色

A 鎭咳、祛痰の兩作用最も強く

B 心臟衰弱を防止する作用に富み

C 中毒性なく小量にて安全に奏効

喘息、氣管支炎、百日咳等の激しい咳は疲勞を増し、心臟衰弱を來す點で最も警戒を要します。

本劑は一般咳止劑の缺點を補ひ、不快なる中毒作用(頭痛、嘔吐、眩暈)更になく、咳を鎭め、痰を去り、息苦しさを和らげ

心臟保護作用に富む

故に左記の諸症特に慢性症狀を辿るぜんそく、百日咳等に對し、理想的新劑として賞用されつゝあります。

適應症

感冒の咳、ぜんそく
急慢性氣管支カタル
急慢性喉頭カタル
百日咳、痲疹のせき
肺結核の咳、其他
呼吸困難

定價 五十瓦 一圓 一圓 試用 三十瓦

新發賣品に付藥店に品切の場合は直接御註文下さい(振替大阪一〇番又は東京八〇三八番へ注文あれ)(送料不要)

發賣元 丹平商會 大阪市 東京市日本橋區

朝鮮産業大觀（二十七）

半島隨一の― 特殊銀行『漢城』

宮内省の所有株一千株 裏書する同行の堅實無比

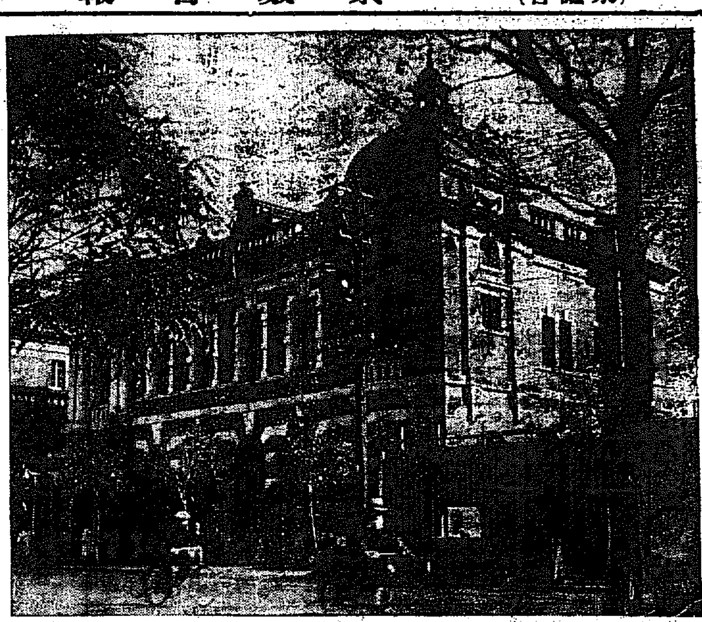

漢城銀行本店

取締役會長 張弘植氏

朝鮮に於ける特殊銀行として古き歴史を持つ漢城銀行は全鮮に十四の支店を置き益々行礎を堅め本年上半期にかてその預金は二千萬の大關門を突破し二千百二十六萬八千餘圓に達し、朝鮮半島の商工業界に裨益し斯界の爲め貢獻してゐる、この漢城銀行は明治三十六年（光武七年）當時の韓國皇族李載完氏及び前頭取韓相龍氏外數名の發起に依つて公立漢城銀行の名によつて設立せられたものである、同行が創立されるまでには歴史的挿話があるのでこれを紹介する、當時韓國政府部内では財政整理上から外債を排撃せねばならぬ狀態にあり、着々と計畫され京城駐在の英國公使と假契約が略成立する運びに至つた、この頃の京城駐在日本公使林權助氏はこの事實を知つて大いに驚いた、このことが實現されれば日本の韓國に對する友誼上から見て、又日本の對韓政策上からも支障を來すのを憂ひ、之れを遮ぎらむと大いに論つた處、同じく亦斯くては容易ならずとして第一銀行京城支店長をしてその善後策を講ぜしめた、同支店長は一案を立て皇室の意見である李載完氏に外債の國家に不利である所以を説明し之れに代るに自國に銀行を設立し以つて金融を計るが最も國家に取つて安全且有利であるとし、之れが資金に付いては第一銀行から其の銀行を通じて政府に融通をなすこととし、其旨を皇室に進言し協議の結果外債の計畫を中止し公立漢城銀行を設立するに至つたものである、而してその組織は

資本金三萬五千圓の合資であつたが、明治三十八年に至つて株式組織に變更し資本金を十五萬圓とし四十年に三十萬圓に增資更に四十四年三百萬圓に增加すると共にその新株式の拂込は當時寺内總督の英斷に依つて日韓併合の際、朝鮮貴族に下附された恩賜公債を以つて之れに充當することを得られる特例を設けられ、以て貴族の財産を保護する方法を採つた、次いで大正九年資本金を六百萬圓に增資したがこの增資によつて之れを徹底した、大正七年内鮮共通法が實施せられ朝鮮に於て成立した法人は内地でも之れを認められることゝなつたので、同年十二月東京に支店を設置し内鮮經濟關係の密接を計ると共に内地の有力者を株主とし一層内鮮融和の實を擧げることに努め、大正十一年二月大阪は朝鮮貿易に特別の關係を持つ同地に支店を設置した（東京、大阪の兩支店は昭和三年整理によつて廢止さる）次で昭和三年の整理案が確立し資本金三百萬圓に半減すると同時に政府及び日本銀行等からは特別の配慮を受けて着々と整理を行つた結果その基礎は確定し漸次進展し今日の隆昌を見てゐるのであるが、同行の名譽とし又同業者間に見ることの出來ないのは大正十二年二月特別の思召により宮内省では、同行株を所有せらるゝことゝなり現に内藏頭名義で一千株を所有せらるのを見ても同行の内容を要言するものである

專務取締役 堤永市氏

第一線で活躍の 專務・堤永市氏

努力の反映が躍進漢銀

漢銀の現在あるのは專務取締役堤永市氏の識見と指導精神と努力にまつ所、實に大きい、堤氏の人格の反映こそ、今日の漢銀のしめる確固たる地盤そのものと言ふべきである

堤氏は大分縣出身、大正三年京都帝大を出て直ちに朝鮮銀行に入り滿洲各支店に歴任特に奉天支店長として手腕を振つた後釜山支店長より轉じ、當時整理銀行だつた漢城銀行に招聘され專務取締役に就任したのであつた 放漫經營で亂脈を極めてゐた漢銀に若冠四十二歳で專務に就任した氏は鋭意行内の刷新につとめ、自ら第一線に立つて活躍して不良貸整理、不良資産切捨てと着々業績の改善を進め、地場銀行として確固たる地盤と堅實なる信用をもつ今日の漢城銀行へと更生せしめたのみか更に第二次的の躍進途上においたのである

この間における堤專務の業務遂行は眞劍そのもので自ら行員に互して活躍し、特に銀行業者が閑却し勝ちな行員の態度サービスの改善等にも一歩進め、進んで行員のためには優秀行員を選んで内地銀行事務視察を行はせる等他行に比し如何に經營に力を注かれてゐるかが窺えるものがある

なほ同專務の人との應接振りは明朗そのものである上、きわめて廣範圍の趣味の主で野球、ゴルフを始めスポーツ通である反面、圍碁その他にも趣味深く京城財界で令名が高い

三十二ケ年の― 輝く沿革史

創立 明治三十六年十二月創立せり但し營業年數は三十八年下半期を第一期として計算、明治三十九年五月十九日銀行條例頒布による營業認可を受けた

組織及商號 明治三十六年創立當時は合資組織とし商號を公立漢城銀行と稱し同三十八年九月二十日株式會社公立漢城銀行と改稱同三十九年五月十二日商號中公立の二字を削除し株式會社漢城銀行と改めた

資本金 明治卅六年創立當時は資本金三萬五千圓なりしを同卅八年九月二十日株式組織に改めると同時に金十五萬圓（三千株一株金五十圓）となし、第一回（一株金十二圓五十錢）拂込を爲し、同四十年一月三十日金十五萬圓を增加し資本金總額を金三十萬圓（六千株）とし同年三月卅一日新株の第一回（一株金十二圓五十錢）拂込をなし同四十四年一月十五日總督府令第二號に基き資本金を三百萬圓（六萬株）とし、舊株六千株は一株を二株とし第一回拂込金は積立金を以て之に充當し新株四萬八千株は恩賜公債を以て第一回（一株金十二圓五十錢）拂込に充當し大正元年十二月廿八日第二回（一株金拾貳圓五拾錢）拂込をなす但し六萬株の内四萬八千株は恩賜公債を以て拂込に充當せり、同七年九月五日第三回（一株金十二圓五十錢）拂込を爲し同八年十一月十六日第四回（一株金十二圓五十錢）拂込を爲す大正九年二月六日資本金を六百萬圓（十二萬株）に增加し同年七月一日新株の第一回（一株金十二圓五十錢）を拂込を爲した昭和三年四月二十五日を以て資本金六百萬圓を三百萬圓に減少の件朝鮮總督の認可を受け同年六月二十三日を以て資本金總額を半減し三百萬圓となつた

本店營業所 創立當時は京城北部安國坊小安洞十六統八戸なりしを明治三十八年十二月十日京城南部茶洞三十六統九戸に同四十五年七月十五日左記現營業所に移轉し今日に至つた 京城府南大門通一丁目拾四番地

配當 自一期至二期（自明治三十八年九月至同三十九年六月）年二割 自三期至九期（自明治三十九年七月至同四十二年十二月）年一割五分 十期（明治四十三年六月）年一割二分 十一期（明治四十三年十二月）年一割五分 自十二期至二十四期（自明治四十四年一月至大正六年六月）年七分 自二十五期至二十九期（自大正六年七月至同八年十二月）年八分 自三十期至三十六期（自大正九年一月至同十二年六月）年九分 自三十七期至三十八期（自大正十二年七月至同十三年六月）年八分 自三十九期至四十一期（自大正十三年七月至同十四年十二月）年七分 自四十二期至四十三期（自大正十五年一月至昭和元年十二月）年五分 自四十四期至四十五期（自昭和二年一月至昭和二年十二月）年四分 自四十六期至五十一期（自昭和三年一月至昭和五年十二月）無配當 自五十二期至五十八期（自昭和六年一月至昭和九年六月）年三分

漢城銀行幹部

取締役會長	張弘植
專務取締役	堤永市
取締役	野田新吾
監査役	松原純一
同	徐光世
庶務課長	五艘三四
業務課長	登島亮
檢査役	木付虎吉
調査役	牧倉藏
營業課支配人	林鼎履
南大門支店支配人	張友植
東大門支店同	田中元房
西大門同	劉秋爾
本町同	嚴一人
水原同	金柄照
驪州同	同人（兼務）
大田同	河野千敏
永同同	林駒吉
大邱同	桑井庄三郎
釜山同	仙波弘
開城同	韓光鎬
延安同	細田精次
平壤同	趙鎔夏
平壤大和町同	有馬祐三
東京駐在同	木村信太郎

營業所の位置

▲本店京城府南大門通一▲水原支店水原郡水原邑南水里▲平壤支店平壤府隱栗里▲大田支店大田郡大田邑本町一▲開城支店開城府南本町▲南大門支店京城府南大門通四▲釜山支店釜山府本町三▲東大門支店京城府鍾路四▲大邱支店大邱府本町一▲西大門支店京城府竹添町二▲本町支店京城府本町二▲平壤大和町支店平壤府大和町▲永同支店忠北永同郡永同面稷山里▲延安支店黄海道延白郡延安面槐井里▲驪州支店京畿道驪州郡州內面弘門里

朝鮮郵船株式會社

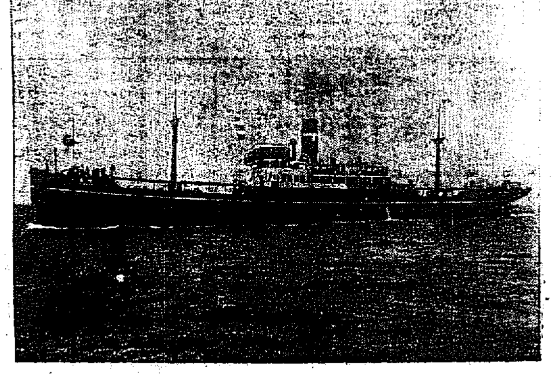

新京丸

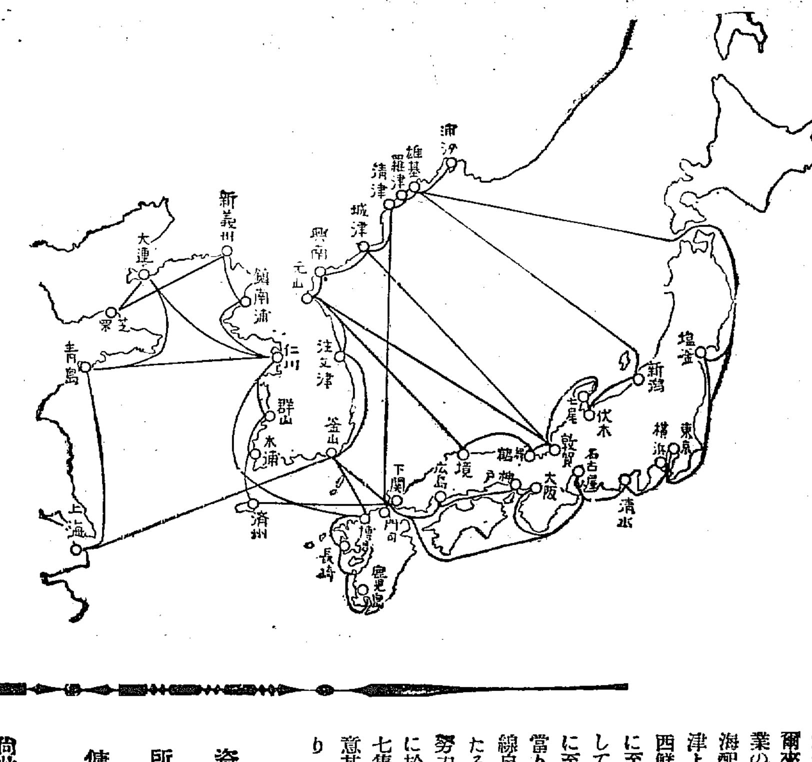

◎朝鮮總督府命令航路

- 雄基―東京線
- 雄基―大阪線
- 浦汐―大阪線
- 清津―敦賀線
- 新義州―大阪線
- 新義州―東京線
- 朝鮮―長崎―大連線
- 朝鮮―北支那線
- 朝鮮―上海線

◎自營航路

- 北鮮、横濱直行線
- 名古屋―雄基線
- 北鮮―北陸線
- 西鮮―京濱線
- 大阪―濟州島線

半島海運界の 王座を占むる朝郵

朝鮮郵船株式會社は明治四十五年一月朝鮮産業開發の重大使命の下に創立せられ爾來朝鮮總督府の保護指導の下に多年事業の發展を見殊に歐州大戰を機として近海配船著しく進展し北は雄基、羅津、清津より北鮮各港經由並に西は新義州より西鮮各港經由阪神、京濱、九州、裏日本に至る幹線航路を始めとして海外航路としては浦汐斯德、上海、大連、青島方面に至る朝鮮を中心とする各港への配船に當り其の經營船路は上記の通り命令線九線自營線五線を有し殊に朝鮮出荷の大宗たる鮮米、鰮油肥の輸送等に對し獻身的努力を傾注し居る處にして最近一ケ年間に於ける延航海度數實に四〇八航海三三七隻九十九萬九千百五十九重噸に及び一意其使命の達成に不斷の努力を盡し居れり

資本金	參百萬圓
所有汽船	二十二隻（重噸 五五、二二〇噸）
傭船	七隻（同 一七、二二三噸）

尚此の外目下浦賀船渠株式會社に於て艤裝中の優秀船、盛京丸（重噸四〇〇〇噸）は來る十二月初め就航豫定

△本社 京城府南大門通り五丁目

△支店 釜山、元山

出張所
出張員 仁川、東京、大阪、清津

△重役

社長	森辨治郎
取締役	岡田永太郎
同	小畔四郎
同	山本幸枝
監査役	山口太兵衛
同	堀新

榮轉三篇

力一ぱい働くよ
サーベルに一抹の愛惜あり
咸北新探題の竹内さんは明朗

勅任部長として全鮮警備陣の花形竹内京畿道警察部長は、永年の勞力が報いられ、池田警務局長と松本前知事の推薦で今度富永咸北知事の後を受けて勅任二等知事として目出度く咸北探題に就任、六日部長室を訪へば室內から廊下は榮轉を祝ふ訪問客で列をなしてゐる包み切れぬ嬉しさを滿面に浮べて明朗に次ぎの如く語つた

◇……私の官界生活の四分三はサーベル生活で警察事務はかれこれ十四、五年になります、丸腰になると思へば一抹の淋しさを感じます

◇……京畿道では內務、警察の兩部長を勤めたが仕事らしい仕事が出來なかつて恥しい次第です

自分としては武道を奬勵し、又皆んなが花造りの名人になつたことは愉快と思つてゐます、役所は勿論、一般の方々と快く交際が出來たのは何より嬉しかつた、いちく\お禮にも行けませんから貴紙を通して皆様に宜しくお傳へ下さい

◇……新任地の咸北は旅行しただけで在勤したことはない、聞く所に依れば各種の新事業が活潑にすゝんでゐる樣であるから力一ぱいやつて見たいと思つてゐます、が名知事富永氏の跡を襲つて果して殘された立派な仕事をやり遂げるかどうかを心配してゐる

◇……知事の任命を受けた以上出來るだけの御奉公を勵みたいと思つてゐます、出發は未定ですが出來ることなら富永氏と後任の佐伯氏と事務引繼をして行きたいと思つてゐます

◇……後任の佐伯氏とは警視廳以來の親友で人格と云ひ手腕と云ひ誠に申し分のない人で、京畿道の治安行政には最適任者で、私より立派な仕事をする人です

なほ竹內新知事は令孃二人を亡くして今は淑子夫人と二人暮しの淋しい家庭で、愛犬三匹が家族のメンバーに加つて赴任することになつた

寫眞は（上）は新咸北探題となつた竹內氏（下）は産金精錬會社入りする松本前京畿道知事

目指すは一億圓だ
産金第一へ……新知事は出來物
松本さん首途に語る

京畿道知事を最後に官界を退き資本金一千萬圓の産金精錬會社の社長に見事乘換へた松本前知事は六日正午道廳職員と訣別式を行ひいよく\ゴールド・ラッシュの水先案內者として首途することになつた、モーニングも板に着いた新社長は朗かに語る

役人を辭めても地方官廳から事業官廳にかはつた樣な氣がせん、この氣持で辭めた樣な氣持で新會社で働き、本社も京城に在るからますく\京畿道の爲めにも働きます、でホツとした氣分はなく緊張の延長でお別れの言葉もない次第です

◇

新會社も年內に創立する積りです、會社は自分で鑛山もやり精鍊は實費主義で進む、スタートは産金一億圓を目指し、極力産金事業の助長を計る積りだ

◇

鑛脈は深くなる程硫化物が混合してゐるのでこれを分離して金を採るため、從來の混汞精鍊法をやめて、最も理想的な乾式精鍊法を用ひることになつたと新社長大いに實用採金學の薀蓄を披瀝して更に本社は京城に置くが、精鍊工場は全鮮に數ヶ所設けする、資本金一千萬圓であるが、創設事業資金は二百五十萬圓であるが、資本の增資は出來るし、その內に立派な金山でも掘當てゝ見なさい問題はないよ

◇

富永君は十三道知事中最南鮮秋原君を除いては一番の若手で異數な拔擢である、新知事は永く本府地方課長を勤め、更に咸北で名知事と云はれた人だから地方行政には大變明い人である、そして實際主義の人で無暗に道の既成方針を變更する人でないから、この人を迎へた道民の將來は多幸であることは私が太鼓の判を押して保證します

平南の殊勳者
敏腕の佐伯さん
京畿道入りを謳ふよ

【平壤電話】今回の異動により京畿道警察部長に榮轉した佐伯顯氏は、昭和六年九月平壤警察部長として來任、當時の人心動搖に善處して敏腕を謳はれ、排華暴動の後始末を行つたが、八年一月世に大衝動を與へた佐奈田吉二一味にかゝる鮮銀金庫破りの七十八萬事件では自ら搜査第一陣に立つてよく部下を指揮し、一週間後犯人一味を逮捕して殊勳あり、科學的犯罪搜査設備の完備、保安、消防制度の改善施設に力を入れて

前例のない 特務警察部

偉大な功績を殘し、反面部下に範を示して感動させる所が多かつた（寫眞は佐伯氏）

南山に國旗
愈よあすから 精神作興週間

朝鮮神宮では七日から始まる國民精神作興週間第一日午前八時から該運動の奉告祭を執行、當日は神社參拜の勵行日であり京城府及各種敎化團體、學生生徒の參拜ある筈で、この日南山頂上には大國旗を掲揚し一般の敬神觀念を喚起す

京城東部は八日に敬老會

京城東部敎化會、東部隣保館共同主催の第五回東部敬老會は八日午後二時から東部隣保館で開催する筈であると

鐵道局の催し

七日からの國民精神作興週間で鐵道局では
▲八日　龍山兒童會館で敬老發動デー
▲八日から十日迄　龍山、錦町、西大門各局友會館で詩吟、劍舞活動寫眞
▲十日　本局で留置掃除式のほか、十二日午前は鐵道學校で永年勤續者表彰式と政務總監村上前滿鐵理事らの講演會を行ひ、週間中全鮮各列車中に公衆道德に關するポスターを掲揚することになつた

ハイキング
十一日の健康增進デーに『冠岳山』登りの會
同好の士と樂しい一日を
主催 京日山の會

國民精神作興週間を謳歌する目的で、十一月十一日の第二日曜日の『健康增進デー』を期して『冠岳山登り』を擧行いたします、同好の士は誓つて御參加願ひます、すばらしく景色のよい、冠岳山は六百二十九メートルの山です、道も樂々と通じてゐます、朝鮮神宮から眺めて漢江橋のはるか向ふに見える小高い山です

集合場所と時間 十一日午前八時半までに遲滯なく漢江神社へ集合のこと（八時五十分出發）

コース 漢江神社—河水源里岩ヶ丘—尾根傳ひにて冠岳山へ約二時間位—戀主庵附近山頂にて晝食—午後ゆづたひに下山、約二時間位で安養驛から午後四時十八分又は五時三十二分發に乘車—汽車は約三十五分間で京城驛着解散

費用 汽車賃一人金三十八錢、但し安養驛にて各自お求め下さい

お土産 安養で栗の土産をあげます

申込 お土産物の準備の關係あり、ハガキにて本社內京日山の會宛御申込み下さい

御注意 尋常四年生以下の子供さんは、少し無理です。ハイヒールの婦人靴や下駄、草履では歩きにくいですから、一足六十錢位のゴムの運動靴で行くと便利です、御婦人は和服のまゝでは歩きにくいですけれども止むを得ねば和服の方はどうせ山登りですから、木綿着物で帶もなるべく小さいのをしめ、エプロンをかけてゴム底の運動靴を用意して下さい、美しいキンシャの着物では絕對に行かれません

山の會 には何時でも、誰でも、參加出來ます、この會の特色は普通の團體よりも個人の自由が利き、氣樂に山を歩きまはらうといふ筈です、途中から別行動をとつてもよいし、會員もたとひ五人でも十人でもよし百人でも千人でも志を同じくする人々の參加を得て山を樂しみ、健康を增進しようといふ氣樂な會で、毎月一回づゝ開くことになつてゐますが、別にはつきり決つてはゐません

東洋的な街燈つけ
鍾路通りお化粧
京城名所を美化したいと
鍾路署で目下大骨折り中

京城本町通りは宵の口から鈴蘭燈がパッとついてそゞろ歩きの人々を喜ばせてゐるが、鍾路街はまだどうも薄暗くていけないといふので鍾路署保安係では都市の美化、鍾路街繁榮の爲め何とかしたいと研究中であつたが、近い內出來上る和信の增築落成を待つて愈々實現を期する事になり目下着々その準備を進めてゐる、經費一萬圓を投じて東洋情味たつぷりの美しい街燈を鍾路署前からパゴダ公園前までともすことになつた、これが實現の曉には今まで暗たつた北部の面目を一新し京城名所が又一つ殖える譯である

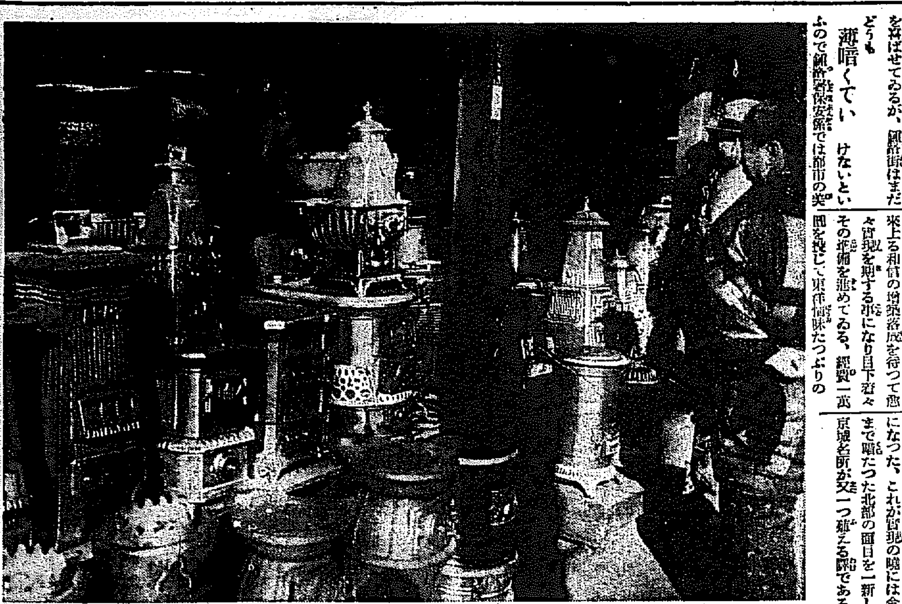

わが物顏のストーヴ君（本町所見）

軍用犬の檢査
十一日龍山で

帝國軍用犬協會朝鮮支部では軍用犬の認識向上のため來る十一日龍山訓練所に於て第二回軍用犬訓練競技會並に第一回軍犬候補資格檢査を行ふが訓練競技種目には脚側行進、停座、据座及招呼、伏臥、持來、搜索、障碍、高飛跳、拔懸吠聲、拒食等興味あるものが多い

小泉又次郎さん
きのふも喚ばる
任意出頭の形式で

【東京電話】リユーリツク號引揚同志會の被疑事件に關し五日警視廳に召喚取調べられ同日夕刻歸宅を許された同會々長小泉又次郎氏は、六日午前十時再度警視廳に任意出頭の形式で召喚を命ぜられ、直ちに搜査第二課吉岡警部の手で取調べを受けた

三角地に
街のオアシス
綠化地帶が出來る

京城漢江通り三角地元府營バス停留場跡約百餘坪の土地はその後遊閑地とされてゐたのをなんとか役に立たせたいと龍山總代會が相談してゐたが、龍山には子供達の遊び場所もなくて困つてゐた折柄なので綠化地帶として子供の遊園地にしようと府廳に陳情して許可されたので、目下着々その工事を進めてゐる、來春までには立派な綠化地帶となる見込みである。子供たちや一般府民も町のオアシスとして今から實現を期待してゐる

九ヶ所に
夜の燈臺
市內電車に 新施設增す

夜間の交通事故防止のため、さきに京電では京城驛の電車停留所の安全地帶に標示燈を設けた所、成績がよいので更にこの完璧を期するため黄金町六丁目、同五丁目、グラウンド前、鮮銀前、南大門入口、鍾路四丁目、鍾路入口、西大門入口、錬兵町の九ヶ所に標示燈を設けることになり、五日全部の完成をみるにいたつた、京電としては豫算の關係上今年度はこれだけで來年度は殘る主要停留所にこれを設け、一般乘降客を交通禍から救ふことになつてゐる

佐藤前航空官
この光榮
廿八日表彰

【東京電話】帝國飛行協會では來る廿八日飛行館に梨本總裁宮殿下の台臨を仰ぎ、民間航空功勞者に對する御下賜品御親授ならびに協會記念品贈呈式を擧行、式後屋上航空神社で陸海軍、民間航空殉職者の合祠祭を行ふが、同日總裁宮殿下よりの御下賜品を拜受する功勞者は左の通りである

御紋章付金杯一個　前帝國飛行協會朝鮮聯合地方本部幹事　佐藤求己

英國の稅關監視艦
支那軍艦を擊沈す
別府に入つた消息

【大分電話】別府港碇泊中の英國極東艦隊潜水艇母艦エドウェー號が六日朝無電にて接受した情報によると五日夕刻南支那海航行中の香港駐在イギリス稅關の監視艦と支那巡洋艦とが遭遇の際小競合ひを演じた後砲火を交へ支那巡洋艦は擊沈され、艦長は捕虜となり、間もなく自殺或は銃殺をした由

共産黨轉向派
控訴公判開かる

【東京電話】新生再建兩共産黨轉向派首腦部の控訴公判は六日午後一時半開廷、風間丈吉の審理をなし同四時四十分閉廷した

けふから三寒入りだ
さく夜は雨風京城を襲ふ
だがけふは風ばかりの見込

X—六日午後三時仁川觀測所から平南北、黄海道沿岸に暴風警報が出た—と思つたら、さく夕から京城は雨、强風さへ加つて相當物凄かつた

X—京城測候所の診斷によると、六日午後六時十九分から京城附近一帶は雨降り、それに支那の高氣壓が稍遲東進して强い西風が吹きすさんだ

X—だが、この空の異變で、六日午後六時は十一度一と大して寒くなかつたが、けふから氣溫降下、四、五度は水銀がさがる見込み—木枯吹く三寒入りだとある

X—この風はけふも續くだが雨は七日朝には霽れやうといふ

新築の西大門郵便局

新興西部京城のメインストリート、義州通り四ッ角の狹い宿舍をひき拂つて、お向ひの角にかねて新築中の西大門郵便局はこの程見事に竣工したので六日午後三時から遞信局長はじめ多數の來賓者參列の下に盛大な落成式を擧行した、寫眞は新築の西大門局の祝賀會

强力五人泥棒
電線や石炭をねらふ

强力五人泥棒—京城蛤洞一五五のあめ屋朴某事本籍忠南瑞山郡生れ金石在（三二）を首領とするいづれも屈強の五人窃盜團は先月末京城驛附近の空地にあつた針金六十五貫を盗み出し、これをたつた十四圓餘で處分した外、電線、石炭など目方のものばかりをねらつて十數件府內を荒してをつたのを贓品から足がつき五日西大門署刑事に一網打盡となつた

柔道選士權大會
朝鮮代表決定

來る二十五日東京に於て行はるゝ全日本柔道選士權大會に朝鮮代表として出場の選士は左の三氏に決定した

六段　古澤勘兵衛（京城）
五段　新原勇（京城）
五段　山下亦八（釜山）

靴ドロ
錦町で捕る

六日午後八時半頃龍山署宇野巡査が管內の巡視中、錦町六番地先で怪しい男を引捕へ取調べた處、長野縣生れ京城府黄金町三ノ五四森山貞治（三五）で本春內地より渡鮮して以來豆腐、コロッケの行商人を装ひ內地人宅專門に靴ドロを行ひ入質消費してゐたことを自白したが現在判明した分でも二十五足で餘罪取調中である

桝富氏逝く

【東京特電】全北金堤の桝富農場主桝富安左衞門氏はヴィルス氏病で十月二十九日から東京帝大病院に入院加療中であつたが、六日午後四時五十分死去した、享年五十五、葬儀は來る九日午後二時から東京日本基督敎會信濃町敎會堂で執行

ラムプの驛
百六十六ヶ所ある
國際線に電化促進

新線の開通につれて全鮮の大小驛は四百五十を突破して地方色豊かな國の港の賑はひを呈してゐるがこのうち百六十六驛は今だに薄暗いラムプの光りで執務する有樣である、明治時代を偲ばせるやうなラムプ驛は京元、咸鏡の北鮮線、慶山、鎭山、大邱間の東海中部線帶は一番に山間地帶のため仕方ないとしても、國際線たる京義線の京城、新義州間に散在するのは困つたものだと鐵道局では面目にかけても何とかしたいと苦心してゐる、北鮮、東海中部線などは恐縮ながら文化の惠みを受けぬ限り今後しばらくは手のつけようがないが京義線中のラムプ驛の電化だけは急速に實現すべく調査中で、西鮮の電力統制による送電區域の擴張を待ちこがれてゐる

合水惠山間
十一日開通か

四日來吹雪のために閉ぢこめられ不通となつた北鮮合水、惠山間の自動車は依然運轉不能のまゝで十一日頃にはどうにか開通の豫定

暴風警報

（六日午後八時三十分仁川觀測所發）風强かるべし、高氣壓に伴ふ低氣壓により北西風强し氣溫急降すべし京畿、忠南、全北全南、慶南の沿岸を警戒す

研究 外國新聞雜誌
THE CURRENT of THE WORLD
（見本無料）英語通信社　東京市本郷區湯島四丁目十一番地　振替東京四一〇　一冊五十錢

荊妻ルウ子儀病氣療養中ノ處養生不叶本日午前九時四十分死去致候間此段謹告ニ及ヒ候
追而葬送ノ儀ハ七日午後四時自宅出棺永登浦本願寺ニ於テ執行可仕候
十一月六日
夫　中川幸三郎
男　中川幸一
　　山崎幸三
親戚總代　山本右近
　　山下作男
　　田中金三
友人總代　大塚宗三郎
　　齋藤幸吉

年中無休（冷藏貯藏）
本場 平壤栗
本家 平壤府大和町 久利屋號
振替口座京城一五八三四番

音聲藥 美音錠
調聲と咽喉保護に
聲樂家の必携藥
聲量を豊富にし音聲を美化す
適應症 嗄聲、咽喉痛、扁桃腺炎、鎭咳、祛痰
本舖 吉田嘉珠堂

自動車問答
初心者に運轉手免許試驗の及第を保證の本書は全鮮試驗官が心血の問題を一挙に氷解せしむ●東京府出版●東京自動車學校出版部

書籍 古本高價買入御報次第參上
京城府明治町　電本三三一七番　金剛堂書店

普通文官講義
獨學青少年の短期成功法は官吏になる事である本會の普通文官講義で勉強すれば短期間で官吏試驗に合格し就職出來る。規則ツキ見本無代進呈
東京本郷區本郷五丁目中央學術協會

文研藥用胚芽
胃と腸
みぞおちが痛む
お腹が痛む
食慾が無い
食もたれする
吐き氣がある
胸やけがする
酸つぱいげつぷや
おくびが出る
通じがない
お腹が張る
お腹が鳴る
腹下しする
と言つた胃や腸の病氣には
文研藥用胚芽の服用が第一です
從來廣く用ゐられてゐる瀉劑は一時抑への藥で習慣性となり易く、殊に腸管の溶解作用は胃の內壁を荒損し却つて胃痛や胃潰瘍を誘發する恐ろしい中毒性を有つてゐる。白米食の缺陷を主因とし多種多樣の症狀を伴ふ胃腸諸患には、この病因を成す白米食の缺陷を補足し且瀉劑を少しも含まずして然も優れた治病力を有する胚芽酵素劑が、其性能及效果に於て吾人の體質に最も適合せる胃腸藥として推奬されてゐる。
胚芽酵素劑たる本劑は、消化管の組織細胞を賦活して消化吸收同化作用を旺盛にし、腸管內の腐敗醱酵を抑止して恐るべき自家中毒を防止し、腸管の蠕動を適切にして有毒物質老廢物を分解し、胃腸病を治癒に導くと共に身體榮養の增落を促進し著しく健康と精力を增進せしめる。
小罐 一八〇瓦入 金壹圓五拾錢
大罐 四〇〇瓦入 金貳圓
送料 內地十錢・海外四十二錢
無代進呈 見本及健康讀本等ハガキに病名新聞名記入の上申込の方に贈る
發賣元 東京芝區三田通新町 文化榮養研究會 電話三田一六八五・一六八六 振替東京一四四三五
◎全國著名藥店各デパートにて販賣す

皮膚泌尿花柳病
醫學博士 渡邊晋
京城黄金町入口 日本生命裏
診察 十二時半マデ及ビ夕刻

解雇廣告
今回解雇しました李來熙（一九）とは關係ありません今後一切當店とは無關係
京城本町四ノ三九
店主 荒川榮夫
電話本局七六八番

京日案內
五號活字十五字詰一回十五錢ヲ限度トシ五行以上ハ一行增ス每ニ五十錢增シ告ニ限リ料金ハ前納ノ事但シ郵便ニテ送金ノ時ハ切手ニテモ差支ナシ

男女 外交販賣員募集 希望者は至急御本人御來談下さい 京城府古市町一四 電車通 大洋商會
女中 至急入用內地人にして年齡十七八歲より二十五六歲位まで御希望の方は電本一七七三番へ
看護婦入用 櫻井町二丁目 池上 電話本局二九五〇番
齒科醫 二名採用 希望者は本町四丁目 南山齒科
店員 募集 內地人男子十七八歲希望の方は履歷書持參 本町 丸一吳服店
毛糸 新らしい毛糸が色々揃ひました 京城府本町四丁目 柴田毛糸店
軍犬 JSV一席名犬ヘル付比六ヶ月雌 犬時價分讓 大邱府東雲町 大邱訓練所
軍犬 壯十一ケ月ウルフ大型 大邱府東雲町 大邱訓練所
軍犬 ドーベルマン牝三才 仔出し 大邱府東雲町 大邱訓練所
軍犬 エヤーデルテリヤ牝一才 大邱府東雲町 大邱訓練所
恩給 低利迅速にて御融通致します 京城府古市町 西村商會
恩給 有利に御融通致します 京城府 古市町 三五番地 商會
特別案內
食堂急讓 在鄕世話の都合により至急讓渡したし 詳細は電話本局六七一 マーゲン食堂
淋疾徽毒 男女生殖器病 塩井皮黴科 電本三〇九〇

哭くな、青春(34)

三上於菟吉
吉邨二郎畫

鏡は見た!(五)

さつきは、夜露にしつとりした籐椅子に、勧められるまゝに掛けた。

冷く吹いて来る夜風は、飲みつけない、アルコールにほてつた頬を、快く撫でゝ過ぎるのだつた。

二人は、しばし、星空や、黒い山脈を、ながめながら、隠れ〱とした溪流の響きに、耳を傾けるのだつた。

義文は、あたりを見まはすやうにして、呟くやうに言つた。

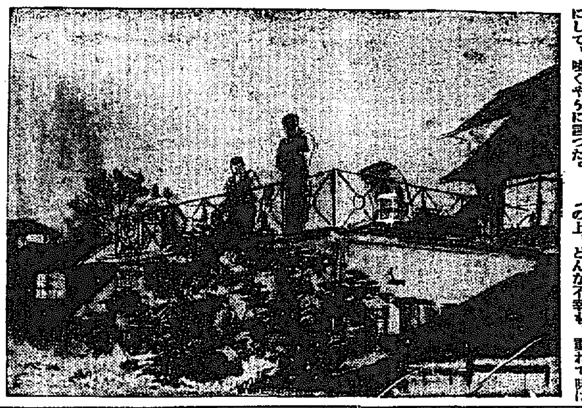

「この家も夏場には、一ぱいだつたのでせうが、しーんとしてゐますね。この露臺にしても、きつと若い男女の、戀の囁きを、毎晩聞かされてゐたに相違ない。」

さつきは、答へられなかつた。

彼女は、義文と二人だけで、この暗い露臺にゐることに、不思議な昂奮を、彼女自身、感じてゐたのだつた。

「秋になると、みんな寂しくなつてしまふ―」

と、言つて、苦く笑ふやうな口調で、

「丁度、僕の氣持のやうなものだ。」

さつきは、はじめて答へた。彼女は、心の中に蟠つてゐたことを、吐き出さずにはゐられなくなつた。

「さうおつしやいますけど、わたし、何もかも伺つてゐますわ。」

彼女の目の前には、蘭子の、ひどく潤みの強い、眞黒な瞳と、熱氣のせゐか、潤んだ花のやうに見えて、それが却つて、センジュアルな唇が、見えて來るのだつた。

義文は、さう言はれても、驚くでもなく、むしろ訝しげに、訊ね返した。

「何を君に言つてゐるのです、何を聞いたと言ふのです」

さつきは、ます〱身體中の熱が、増して來るやうにおぼえて、胸苦しかつた。

けれども、言つた。

「この間、銀座であの方にお目にかゝつたら、随分、複雑なお話をして下すつたのよ。あなたが蘭子さんと、大そうお親しいとか―」

義文は、あからさまに笑つた。

「僕が蘭子さんと、何か交渉があると言ふのですか?僕はあなたに言はなかつたでせうか?世の中で不愉快ほど、いまはしいものがないと言ふことを―僕の生活が、銀座にゐる人の不徹底のために、どんなに累ぼされてゐるか―その上、どんな不幸も、重ねて味はふ男が、さも學者肌に、さも聡かな詩人肌にさへ見えるにもかゝはらず、相當な女たらしでもあるといふことを耳にしたとき、自分のこの激しい心の騒ぎを、どうにかして、いまの中に押へねばならないとも考へたのだつた。

が、いま義文から、さも何でもなげに綴解されて、それを聞くと彩ち、さうした重苦しい想念が追ひ拂はれてしまふのだつた。

義文は、つゞけて言つた。

「世間ではいろ〱なことを言ふものです。僕が銀座で、自棄で、どろんこに酔つてゐるさまを見ても、相變らず、あの快樂児が自堕落な樂しみに溺れてゐると批評するのが、あたり前ですからね。文學なぞ、弄つてゐる者の不幸は、そこに胚してゐるのですよ。」

さう言ふ、彼の聲には、不思議な佗しさが添はつて、響くのだつた。

ひたくはないと言ふことは、はつきり告白したつもりですが―」

さつきは、昨夜の百合子の言葉を、あの時は、一瞬の天の啓示のやうに聞いたのだつた。義文とい

將棋新手合(二)

於東京市日本橋區蠣殼町二ノ七 溝呂木將棋所

(圖は四六歩迄の局面) 左香落 △四段 樋口金信(東京) ▲二段 間宮新一(市川)

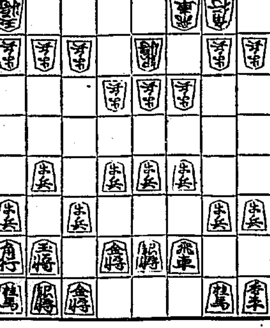

△持駒 ナシ ▲間宮氏 持駒 ナシ

△七二銀 ▲四七銀 △五二金左 ▲六八銀 △三三角 ▲六六歩
△六四歩 ▲六七銀 △六三金 ▲七七角 △七四歩 ▲八八玉
△七三桂 ▲七八金 △八四歩 ▲六八角 △八三銀 ▲七七桂
△七二金 ▲一六歩 △二四歩 ▲一五歩

(溝呂木七段講評)(上手)敵が香落の痛みを攻めず、持久戦含みであるから五二金左と上つて陣形を整へるのは當然である

(下手)六七銀と上る形は案外固いが、茲で七七銀と上つては敵に七三桂と跳ねられて活用を狙はれた場合に悪手に困るから此の場合仕已むを得ない

(下手)八八玉の圍は少々早い、玄は八六歩と突いて八七玉の圍を狙ふ方が、飛角筋を避けるから優つてゐる

(上手)八三銀上りは逆手である。玄は更に角で六八角と引いた機會に四筋と六筋から呼應して挑戰する處である

(下手)一六歩と突いて、徐々に香落の錐を攻める方針は當然である

(上手)二四歩と突いて、飛車の轉換を狙ふのは至當である

DKラヂオ けふの番組 七日(水)

第一放送

午前七時(東)實用文講座(二の一) 金子彦二郎
同七時三〇分(東)神典講義 古事記(五) 文學博士 植木直一郎
同七時五一分(東)ラヂオ體操
同一〇時 氣象通報
同一一時五分 料理獻立 日用品値段 鮮魚卸相場 京城府廳 水産市場發表
正午 時報 今日のプログラム發表
午後零時五分 尺八と三曲
一、三曲合奏 七小町 三絃…酒波竹子 箏…中津留花子 尺八…若狭北山
二、本曲獨奏 岩清水 若狭北山
同零時四〇分 ニュース
同二時 精神作興記念講演(一) 大日本は神國なり― 京城師範學校長 渡邊信治
同四時 ニュース 職業紹介事項
同六時 ピアノ
一…(宇宿美和子)(イ)ノットゥ ハドゥ リーベル オーガスティン…獨逸民謠 (ロ)ロンゲンダアゴー…英國民謠
二…(新田治子)金の星…ステーブッグ作曲
三…(山崎智子)(イ)匈牙利風…ケレーン作曲 (ロ)樂しき農夫…シューマン作曲
四…(吉木萬里子)ソナチネ…第一樂章…クレメン作曲
五…(八幡弘子)ソナタ『ペセティックのロンド』…ベートーヴェン作曲
同六時二〇分(東)コドモの新聞 狂の舟 兒童音樂園 指揮…清水爵三
同六時二五分(東)基礎英語講座(二十三) 岡倉由三郎
同七時 ニュース 天氣豫報
同七時三〇分(東)講演
1、精神作興週間に際して 文部大臣 松田源治
2、心の力物の心 高島米峰
同八時(東)連續講談 一龍齋貞山 (終席)
午後八時三〇分(名)東海道頭髪道中(第十三夜)四日市…石藥師…庄野 四日市市港座より中繼
前奏樂(お江戸日本橋) 解説 西村樂天
一、四日市祭屋子囃子 四日市市堅町有志
二、大名行列 同北丘尾町有志
三、鍋舟囃子 同南納屋町有志
四、笑劇 彌次喜多道中記の內 俄頭喰 喜多八 田村郭男 彌次郎兵衛 冨本民平 女賊お辰 伏見直江 外大ぜい 作並演出 武田正憲
五、獅子舞と御神樂送り 三重縣鈴鹿郡石藥師村有志
六、庄野大念佛踊 同 庄野村有志
七、四日市小唄 四日市市藝妓連
同九時三〇分(東)時報、ニュース、氣象通報、翌日のプログラム發表、ニュース再放送

第二放送

午後零時五分 歌謠 林明月
同二時 家庭講座(二) 成義敬
同六時 童話 尹石重
同六時二五分 衛生講話 金聚瑞
同七時三〇分 精神作興記念講演 柳一宣
同八時 合唱と獨唱 京城保育學校
同八時三〇分 伽倻琴併唱と散調 池弘植
同九時 京城立唱 李正云

あすのき、物 八日(木)

同一一時五分 料理獻立、日用品値段、鮮魚卸相場 京城府廳、水産市場發表
午後零時五分 浪花節 沖頭介 鐵道模假 桃中軒如雲
同二時 講話と御詠歌 龜山弘應外
同六時(東)劇 JOAK唱歌隊
同七時三〇分 精神作興記念講演 (二)敬老孝悌の道 京城教化聯委員長 肥塚正太
同八時 京城より全國中繼 朝鮮音樂
一、南道俚謠 (イ)報念 (ロ)城主プリ(城主雛子)(ハ)南道アリラン 唄 吳太石外
二、新民謠 (イ)蘇衣太子 (ロ)夢遊宮打鈴 (ハ)鴨綠江の舟唄 金秋月外 伴奏 DKオーケストラ
同八時三〇分(東)通俗名曲の時間(第五回)管絃樂―新交響樂團 鉄道局より中繼 日本放送交響樂團
同九時(東)落語 長屋チーム 三遊亭金馬

精神作興記念講演(午後二時)

大日本は神國也

京城師範學校長 渡邊信治

大日本は神國なりとは我が國民の傳統的の信仰である。皇祖天神の開きたる我が國は祖宗神明の加護により、君民一致、萬邦無比の盛事を致し、隆々として今日の盛運を來したのである。由來敬神崇祖の精神は、報恩感謝の誠意に出で途に之が我が日本國民の道德の根本となつたのである。我が國民生活の總ては、皆この精神によらねばならぬ。

神を祭ることは祭事即ち政治―公事―であつて祭政一致は我國固有の政治思想である。祖先祭祀は我國固有の道德である。然るに今日の如く立憲代議政治の運用上に兎角面白からざるものがあるのは畢竟我國固有の政治思想の根本を忘れ西洋の政治機構の外形を模倣したに因ると思ふ。

世界の歴史は治亂興亡常なきに我國のみ獨り建國以來三千年國勢隆々として榮ることとあつて亡ぶることなきは全くこの敬神崇祖の萬古不拔の國民的信念に基いたものと言はなければならぬ。即ち神社祭祀の精神は我が國體の淵源であつて、我國の政治も、宗教も、道德も藝術も、學問も、皆この精神より出でねばならぬ。

即ち神社崇敬、祖先崇拜の信念は日本國民精神の本源である。以上の事に就て少しく所感を述べて見たい

尺八と三曲 午後零時五分

一、七小町 光崎檢校作曲 三絃 酒波竹子 箏 中津留花子 尺八 若狭北山

(歌詞)「まかなくに、なにを種として浮草の、なみのうね〱生ひしげるらむ、草紙洗も名にし負ふ、その深草の少將が、百夜かよひことわりや、ひのもとならばてりもせめ、さりとてはまた天が下とは、下ゆく水の逢ふさかの、關へ心を關寺の、うちも寺ぜ寺ぜも紬袖を、ひくて數多の昔は小町、今は雛かしいちはらの、こせきも清き清水の、大鼓の鶴ひ擘きて、曇りなき世に雲の上、ありし昔に變らねど、みし玉簾の內や床かしき、うちぞ床かしき」

(註)京ものゝ手事もので天保年間、名人光崎檢校の作曲である

七小町の特色は手事が一段だけしかないが長い、然し變化はある、それが二上りで通しゐるのと、後唄が高三下で曲を終はる事である。紐坂三枝と云ふ人の作歌で謡曲にある、草紙洗、通小町、鸚鵡、關寺、卒塔婆、清水、雨乞の七ヶの小町を集めて歌とせるものである

二、郡山流本曲岩清水 尺八獨奏 若狭北山 中尾都山作曲

(解説)頃は秋、山城國石清水八幡宮の山深きところ、老樹鬱蒼たる岩の間より流れ出づる清水のしたゝり、岩間を去りて落葉をくぐり或は細く或は長くあつまつては終に川を成す、その音樂的表現なり。形式は自由にして樂想の赴くまゝに之を表現しゆくところその複雑なる技巧と相俟つて尺八本曲中の王座に位するものなり、曲は三段に分れ初段は幽玄なる秋の氣分、二段は岩清水の樂的描寫、三段は清水の集り流るゝ表現なり(演奏時間約十三分弱)

泡沫立ち細かく 中途に潰崩れず 肌膚を荒さぬ

ミツワ石鹸

肌は化粧の生命線

肌の特に荒易い今日この頃、お化粧の肌は必ず荒れないミツワ石鹸で洗ひ清く滑らかに整へて、お化粧をより美しいものと致しませう。

洗ひ流す時、ヌラ〱するものは後肌に石鹸分を殘し、又、落過ぎる強い石鹸は肌を荒しますから、そういふ石鹸は共に避けねばなりません。

不斷の品質向上の爲ミツワ化粧品研究所に於て、日夜不斷研究に徹しつゝある主要なる技術家諸氏
藥學博士 小平勘氏
農學士 河村正雄氏
工學博士 三輪次郎氏
工學士 野中正夫氏

本舗 東京・兩國 丸見屋商店

●頭痛にノーシン! 效果は期待以上!しかも胃腸をこわさぬ理想的頭痛薬●

大阪商船定期出帆
北鮮阪神(門司)線 急行
貴州丸 十一月十九日
武昌丸 十一月八日
長江丸 十一月十三日
北鮮臺灣行 清津、城津、西湖津、釜山、博多、長崎、鹿兒島、基隆、高雄行
河南丸 清津 十一月十七日 釜山 十一月廿一日

大連內地直行
門司基隆直行
詳細は左記へ御問合せ下さい(案內書進呈)
京城府南大門通三丁目一〇六 東京火災ビル四階

大阪商船株式會社 京城出張所
內鮮代理店・案內所 國際運轉會社
仁川 慶田組 釜山 釜山商船組
ジャパン・ツーリスト・ビューロー案內所

仁川出帆豫定
阪神 大順丸 十一月八日
阪神 三景丸 十一月八日
阪神 大德丸 十一月九日
京濱 阪神 丸 十一月八日
尾ノ道 阪神 名瀬丸 十一月十日
阪神 十七眞盛丸 十一月十日

朝鮮汽船出帆廣告
釜山出帆
木浦出帆

鮮航同盟會 仁川支部 仁川府本町四丁目二番地ビル二階 電話八六七番